Vacuum cleaner

User manual

VS20R90**** Series / VS15R85**** Series

- Before operating this unit, please read the instructions carefully.
- For indoor use only



SAMSUNG

Contents

PREPARATION

Safety information 3

INSTALLATION

Name of the parts 13

Accessories 14

Installing the charging stand 15

Installation guide 15

OPERATION

Using the vacuum cleaner 16

Using the charging stand 16

Charging the battery 17

Operating the vacuum cleaner 18

Using the accessories 19

MAINTENANCE

Maintaining the vacuum cleaner 21

When to empty the dustbin 21

Emptying the dustbin easily without causing dust clouds 21

Emptying and cleaning the dustbin 21

Cleaning the filter 23

Cleaning the accessories 24

APPENDIX

Notes and cautions 26

Battery usage 26

Operation 28

Maintenance 29

Troubleshooting 30

Product Specification

Model		VS20R90****	VS15R85****
Power		100-240 V~ 50-60 Hz	
Rated power consumption		550 W	410 W
Battery specification		Lithium-ion 21.9 V, 2850 mAh, 6 cell	Lithium-ion 21.6 V, 1800 mAh, 6 cell
Charging time		3.5 hours	
Cleaning time	Handy	Approximately 6 minutes (MAX) / Approximately 30 minutes (MID) / Approximately 60 minutes (MIN)	Approximately 5 minutes (MAX) / Approximately 20 minutes (MID) / Approximately 40 minutes (MIN)
	Soft Action Brush	Approximately 9 minutes (MAX) / Approximately 20 minutes (MID) / Approximately 40 minutes (MIN)	Approximately 6 minutes (MAX) / Approximately 20 minutes (MID) / Approximately 30 minutes (MIN)
	Turbo Action Brush	Approximately 9 minutes (MAX) / Approximately 20 minutes (MID) / Approximately 35 minutes (MIN)	Approximately 5 minutes (MAX) / Approximately 18 minutes (MID) / Approximately 27 minutes (MIN)

※ Charging and cleaning time may differ depending on the brushes and the conditions of use.

Safety information

- Before operating the appliance, please read this manual thoroughly and retain it for your reference.
- Because the following operating instructions cover various models, the characteristics of your vacuum cleaner may differ slightly from those described in this manual.

Caution/Warning symbols used

⚠ WARNING

Indicates that a danger of death or serious injury exists.

⚠ CAUTION

Indicates that a risk of personal injury or material damage exists.

Other symbols used

NOTE

Indicates that the following text contains additional important information.

Failure to meet these requirements could cause damage to the internal parts of the vacuum and void your warranty.

General

- Read all instructions carefully. Before switching the vacuum on, make sure that the voltage of your electricity supply is the same as that indicated on the rating plate at the rear of the handy vacuum cleaner (battery contact side).
- WARNING : Do not use the vacuum cleaner on a wet rug or floor.
- Close supervision is necessary when any appliance is used by or near children. Do not allow the vacuum cleaner to be used as a toy. Do not allow the vacuum cleaner to run unattended at any time. Use the vacuum cleaner only for its intended purpose as described in these instructions.
- Do not use the vacuum cleaner without a dustbin.
- Empty the dustbin before it is full to maintain the highest efficiency.
- Do not use the vacuum cleaner to pick up matches, live ashes or cigarette butts. Keep the vacuum cleaner away from stoves and other heat sources. Heat can deform and discolor the plastic parts of the unit.
- Avoid picking up hard, sharp objects with the vacuum cleaner as they may damage the vacuum's parts.
- Do not block the suction or the exhaust port.
- To avoid damage, remove the plug by grasping the plug, not by pulling the cord.

- This appliance can be used by children aged from 8 years and above and persons with reduced physical, sensory or mental capabilities or lack of experience and knowledge if they have been given supervision or instruction concerning use of the appliance in a safe way and understand the hazards involved. Children should not play with the appliance. Children should not clean or perform maintenance on the vacuum without adult supervision.
- Children should be supervised to ensure that they do not play with the appliance.
- The battery must be removed from the main unit before cleaning or performing maintenance on the vacuum.
- The use of an extension cord is not recommended.
- If your vacuum cleaner is not operating correctly, switch off the power supply and consult an authorized Samsung service agent.
- If the supply cord is damaged, it must be replaced by the manufacturer or its service agent or a similarly qualified person to avoid any electrical hazards.
- Do not use to suction up water.
- Do not immerse in water for cleaning.
- Please contact Samsung or a Samsung service center for a replacement if one is needed.
- For information on Samsung's environmental commitments and product specific regulatory obligations e.g. REACH (WEEE, Batteries) visit: samsung.com/uk/aboutsamsung/samsungelectronics/corporatecitizenship/data_corner.html

Charging stand

- Do not modify the polarized plug to fit a non-polarized outlet or extension cord.
- Do not use outdoors or on wet surfaces.
- Unplug the charging stand from the outlet when not in use and before servicing.
- Use only the charging stand supplied by the manufacturer to recharge.
- Do not use with a damaged cord or plug.
- Do not pull or carry by the cord, use the cord as a handle, close a door on the cord, or pull the cord around sharp edges or corners. Keep the cord away from heated surfaces.
- Do not use extension cords or outlets with inadequately rated current.
- Do not charge a non-rechargeable battery.
- Do not unplug by pulling on the cord. To unplug, grasp the plug, not the cord.
- Do not mutilate or incinerate batteries as they will explode at high temperatures.
- Do not attempt to open the charging stand. Repairs should be only carried out by a qualified Samsung service center.
- Do not expose the charging stand to high temperatures or allow moisture or humidity of any kind to come into contact with the charging stand.

Vacuum cleaner

- Do not pick up hard or sharp objects such as glass, nails, screws, coins, etc.
- Do not use without a filter in place. When servicing the unit, never put fingers or other objects into the fan chamber in case the unit accidentally turns on.
- Do not put any objects into openings. Do not use with any openings blocked. Keep openings free of dust, lint, hair, and anything that may reduce air flow.
- Do not pick up toxic materials (chlorine bleach, ammonia, drain cleaner, etc.).
- Do not pick up anything that is burning or smoking, such as cigarettes, matches, or hot ashes.
- Do not use the vacuum cleaner in an enclosed space filled with vapours given off by oil based paint, paint thinner, moth proofing substances, flammable dust, or other explosive or toxic vapours.

Installation

- If you have a problem with installing the charging stand, contact a Samsung service center.

✳ Injury or product malfunction from not installing the charging stand may not be compensated.

Power related

⚠ WARNING

- When installing the charging stand, do not bend the power cord with excessive force or put heavy objects on the power cord.
  – Otherwise, electric shock or fire may occur.
- If there is dust, water, etc. on a pin or contact point of the power plug, wipe them carefully.
  – Otherwise, abnormal operation or electric shock may occur.
- Do not pull the cord and do not touch the plug with wet hands.
- Do not plug the charging stand into a power source with the incorrect voltage. Do not plug the charging stand into a multi-plug outlet or power strip. Do not leave the power cord lying on the floor. Attach the cord close to a wall.
  – Otherwise, electric shock or fire may occur.
- Do not use a damaged power plug, power cord, or loose power outlet.
  – Otherwise, electric shock or fire may occur.
- If the power cord is damaged, have a Samsung authorized service center replace the power cord with a new power cord.
  – Otherwise, electric shock or fire may occur.

Operation

⚠ WARNING

- Do not touch the charging terminal of a vacuum or charging stand with chop sticks, metal screw drivers, forks, knives, etc.
  – Otherwise, product malfunction or electric shock may occur.
- Make sure that the battery terminals of the charging stand do not come into contact with a conductor such as a bracelet, watch, metal rod, nail, etc.

- Make sure that any liquid such as water or juice is not allowed to enter the vacuum cleaner or the charging stand.
  – Otherwise, electric shock or fire may occur.
- Do not use the charging stand for other purposes.
  – Otherwise, severe damage to the charging stand or fire may occur.
- Do not vacuum liquid, blades, pins, embers, etc. during cleaning.
  – Otherwise, abnormal operation or product damage may occur.
- Do not step on the product body or strike the product.
  – Otherwise, an injury or product damage may occur.
- The brush and air outlet should not be blocked during cleaning.
  – Otherwise, product malfunction or fire may occur due to overheating of the product.
- This product is intended for household use only. Do not use this product for heavy duty cleaning, commercial cleaning, industrial cleaning, or cleaning outdoors, especially on stone or cement. Do not use to pick up chalk powder in and around billiard tables or in hospital aseptic rooms.
  – Otherwise, abnormal operation or product damage may occur.
- Do not use the product near heating appliances such as heaters, or in areas containing combustible sprays, or flammable materials.
  – Otherwise, fire or product deformation may occur.
- Before using the product, make sure that the filters are correctly inserted.
  – Otherwise, dust can enter the motor inside the main body and cause product damage. Suction force can decrease.
- If there is a gas leak or combustible spray is used, do not touch the power outlet and open the window for ventilation.
  – Otherwise, an explosion or fire may occur.
- If the vacuum makes a strange sound or emits a smell or smoke, turn off the vacuum immediately, and then contact a Samsung service center.
  – Otherwise, electric shock or fire may occur.

⚠ **CAUTION**

- Do not use the product near combustible material. Also do not use:
  - In a place where a burning candle or desk lamp is placed on the floor.
  - In an area where an unattended place heater is turned on or an area in which there are unextinguished embers in a fireplace, in an ashtray, etc.
  - In a place where there are combustible materials such as gasoline, alcohol, thinner, ashtrays with unextinguished cigarettes, etc.
- Do not allow children to cling to or push the charging stand.
  - Personal injury, product and floor damage may occur.
- When you need to store the vacuum cleaner for a short time during cleaning, lay the vacuum on the floor.
  - Otherwise, the vacuum cleaner may fall and could cause an injury or severe product damage.
- Do not charge the product near a window, heater, toilet, bathroom, etc.
- After using the vacuum cleaner, you should store it in the charging stand or lay it safely on the floor.
  - Otherwise, the product may fall and could cause an injury or severe product damage.
- Do not store the vacuum cleaner by leaning it against a wall or table.
- Do not use the vacuum cleaner for other than its intended purpose. (Do not allow children to ride on or play with the product.)
  - An injury or product damage may occur.

- Before plugging in or unplugging the charging stand, turn off the vacuum and make sure that the pins of the power plug do not come into contact with your hands.
  – Otherwise, fire or electric shock may occur.
- When using the vacuum cleaner, be careful not to hurt yourself on the moving or spinning parts.
  – Be careful not to suction body parts into a brush of the vacuum cleaner (Hair, etc.).
- When cleaning the wall or ceiling, use both hands.
- Use both hands to clean with the vacuum. If you clean with one hand, you can damage your wrist or drop the vacuum and cause an injury or damage the vacuum.
- When assembling the vacuum, be careful not to catch your fingers or hands in the movement fold of the handle.
- Do not use the vacuum cleaner on objects that can be easily scratched (monitors, stainless steel appliances, etc.).
- Do not store the vacuum cleaner inside a car.
- Do not use water to clean the vacuum cleaner when in use.
- Use the vacuum cleaner in dry places only.
- Do not use the vacuum cleaner in wet places or on water.
- Do not use the vacuum cleaner to pick up spilled beverages or pet waste.
- Do not use the vacuum cleaner in direct sunlight or high heat.

Maintenance

⚠ WARNING

- Before removing foreign matter inside the vacuum, turn off the vacuum cleaner first.
  - If the vacuum is on while you are removing the foreign matter, you can hurt yourself or damage the vacuum.
- When cleaning the exterior of the product, turn off the product first and then wipe it with a dry towel. Do not spray water directly onto the product or wipe it with volatile materials such as benzene, thinner, or alcohol.
  - If water gets into the product and an error occurs, turn off the product and contact a Samsung service center.
- After unplugging the product, clean the charging stand.
- When cleaning the washable parts, do not use alkaline detergent, acid, industrial detergent, air freshener, acetic acid, etc.
  - Otherwise, product damage such as plastic breakage, deformation, discoloration, printing deterioration, etc. may occur.

Washable Parts		Dustbin, washable micro filter, ultra fine dust filter, metal mesh grille filter, dry cloth
Acceptable detergent	Neutral	Dish washing detergent
Prohibited detergent	Alkaline	Lox, mold cleaner, etc.
	Acid	Paraffin oil, an emulsifier, etc.
	Industrial cleaners	NV-I, PB-I, Opti, alcohol, acetone, benzene, thinner, etc.
	Air freshener	Jet spray air fresheners (coffee flavor, herb, etc.)
	Oils	Animal oils, vegetable oils
	Etc.	Edible acetic acid, vinegar, glacial acetic acid, etc.

⚠ CAUTION

- Do not push the vacuum cleaner while it is stored in the charging stand.
  - Personal injury, floor and product damage may occur.

Name of the parts

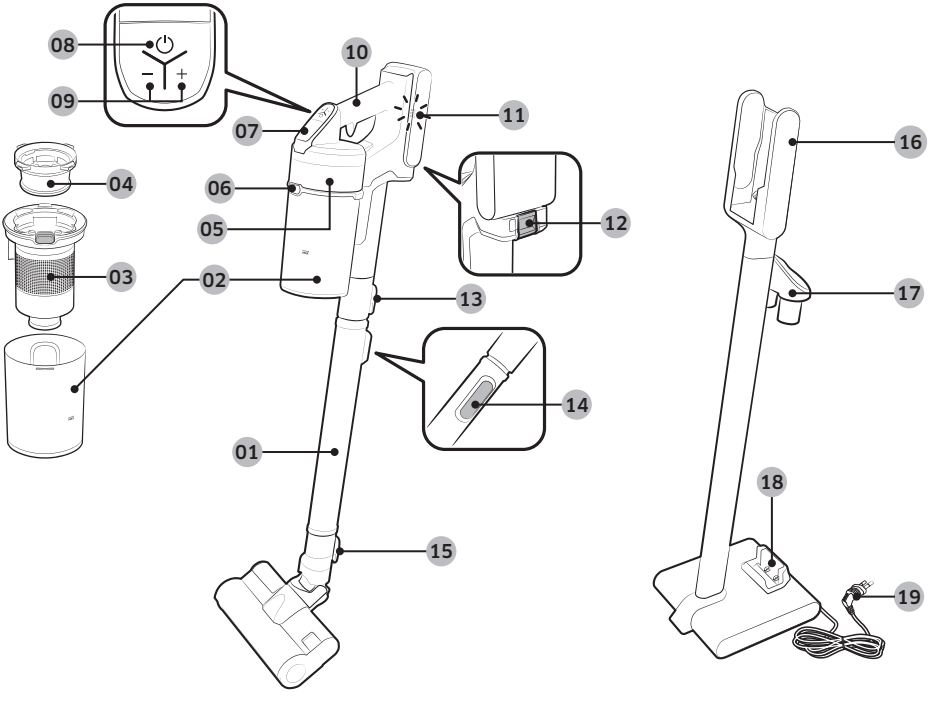

01 Pipe (Adjustable)
02 Dustbin
03 Metal mesh grille filter
04 Washable micro filter
05 Ultra fine dust filter
06 Dustbin release button
07 Display
08 Power(⏻) button
09 Suction power control button
10 Handle
11 Battery level indicator
12 Battery release button
13 Pipe release button
14 Pipe length adjustment button
15 Brush release button
16 Vacuum charging part
17 Accessory holder
18 Additional battery charging slot
19 Power cord

⁕ Battery Spec
VS20R90**** Series : Lithium-ion 21.9 V, 2850 mAh, 6 cell
VS15R85**** Series : Lithium-ion 21.6 V, 1800 mAh, 6 cell
⁕ Those two batteries are not compatible with each other.

Accessories

Accessories may differ depending on the models.

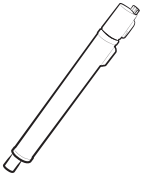

Pipe (Adjustable)



Battery

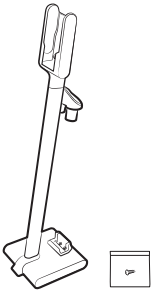



User manual

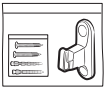

Screws: 2 EA /
Screw anchors: 2 EA /
Fixing hook: 1 EA

Charging stand /
Screw: 1 EA



Power cord



Combination Tool



Extension Crevice Tool



*Flexible Tool

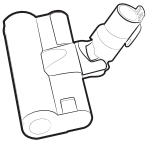

*Soft Action Brush

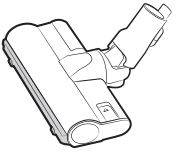

*Turbo Action Brush



*Mini Motorized Tool

* Optional

Installing the charging stand

Installation guide

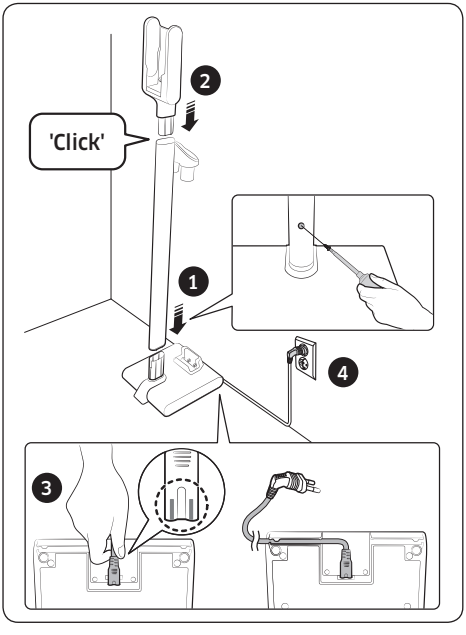

Assembling the charging stand

1 Assemble the stand pipe to the bottom support, and fix it with a screw (small).
   - Make sure the direction for the assembly is correct and push it in firmly so that the screw hole is made correctly.
2 Assemble the vacuum charging part to the top of the stand pipe.
   - Do not disassemble it after the assembly.
3 Connect the power cord to the rear of the charging stand.
   - Hold the connection part of the cord and push it onto the connection pins firmly until the gray lines on the tip of the cord are not visible.
   - When inserting the cord into the groove on the bottom of the bottom support, charging stand can be installed close against the wall.
4 Plug in the charging stand.

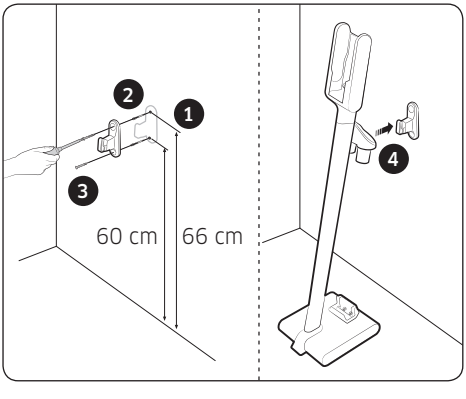

Fixing by the hook

1 Using the fixing hook as a template, mark where the top and bottom screw holes will be placed on the wall.
   - Top: 66 cm from the floor
   - Bottom: 60 cm from the floor
2 Drill the holes using a 6 mm drill bit, and put the provided screw anchors into the hole.
3 Fix the fixing hook to the wall with the provided screws (large).
4 Hook the groove of the charging stand into the fixing hook.

※ Please refer to the QR code for detailed information on the installation and charging method of the charging stand.

Using the vacuum cleaner

Using the charging stand

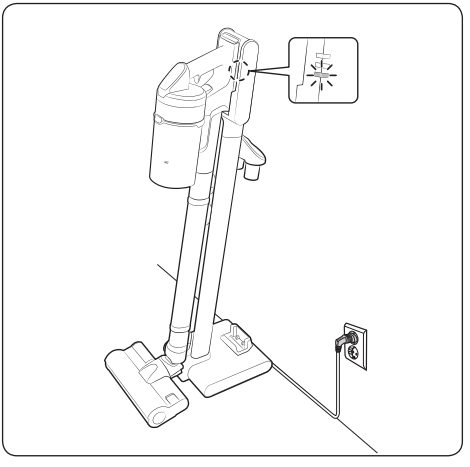

Charging

- Make sure the back of the battery is correctly placed onto the vacuum charging part.
- Check if the battery level indicator is displayed while charging.
- The battery level indicator blinks while charging. When charging is complete, the blinking stops and the light level dims.

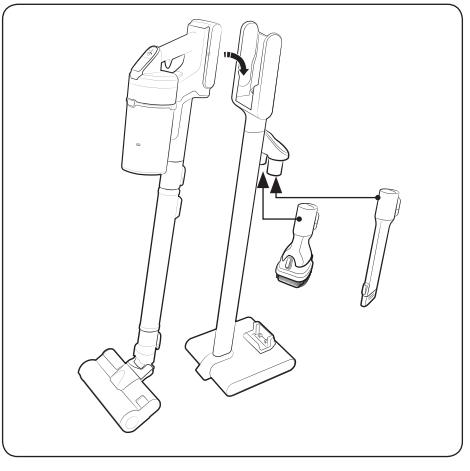

Storing the accessories

- When accessories are disassembled to be stored, dust may fall from the suction part of the vacuum cleaner.
- After cleaning, shorten the pipe length and operate in MAX mode for 10 seconds.

Charging the battery

❋ When the battery level indicator is at its lowest level and blinks( ) charge the battery.

❋ When charging the vacuum, make sure the connection part of the charging stand is correctly connected.

❋ The vacuum cleaner cannot be used while it is charging.

⚠ **CAUTION**

- Before ejecting the battery, the product must be turned off. (If the battery is forcibly ejected while the vacuum is operating, the vacuum can malfunction.)
- Be careful not to drop the battery. If you do, you can injure yourself or damage the battery.

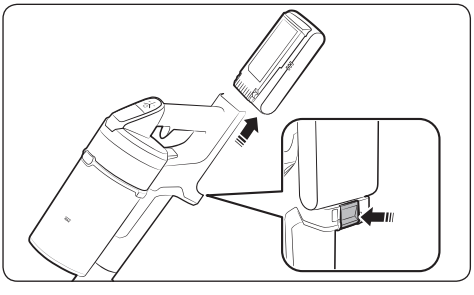

Ejecting the battery

Press the battery release button at the rear of the handle to eject the battery.

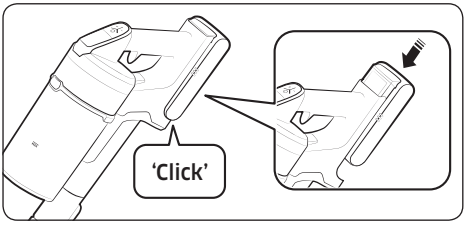

Re-inserting the battery

Push the battery to the end until you hear it click.

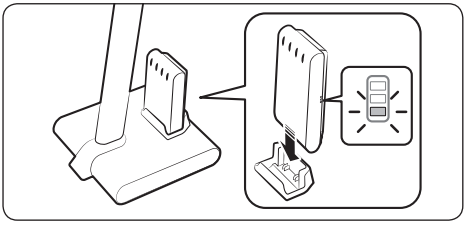

Charging the additional battery

- Charge the additional battery at the additional battery charging slot at the bottom of the charging stand.
- Push the battery in firmly.
- Check if the battery level indicator is displayed while charging.

Operating the vacuum cleaner

When the brush clings to the floors such as a carpet, a mat, bedding, etc. or does not spin properly, change the suction power to 'MIN' or 'MID' mode.

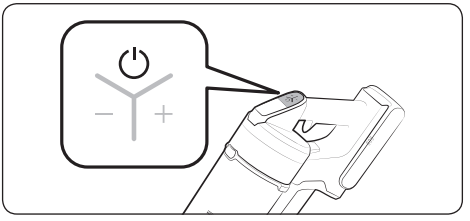

Power (⏻) on / off

When pressing the power button, the vacuum cleaner starts operation in 'MID' mode.

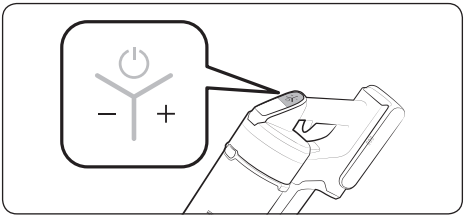

Controlling suction power

You can control the suction power of the vacuum cleaner.

- + button: Increases suction power.
- - button: Decreases suction power.

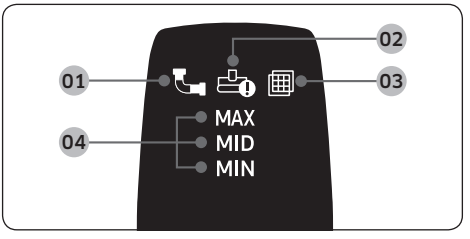

Checking the display

01 Clogged: When the dustbin, pipe, or suction part is clogged

02 Spinning brush stuck: When a foreign matter is clogged at the spinning brush

✳ If the overheating prevention device of the motor works, the spinning brush stuck display will not turn on.

03 No Filter: When the washable micro filter is not assembled correctly

04 Suction power: Displays current suction power.

✳ If the display above **01**, **02**, or **03** blinks a few times and the vacuum cleaner stops operation, please take action by referring to the maintenance part of this manual.

Using the accessories

If the vacuum operates with the spinning brush not working, check whether the brush gets excessive force or clogged with a foreign matter. (Please refer to the troubleshooting part of this manual.)

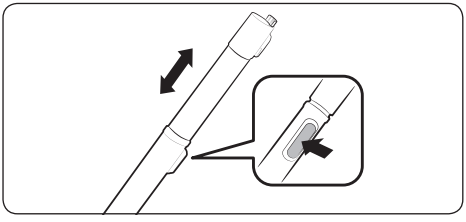

Adjusting the pipe length

Press the button at the rear of the pipe to adjust the length of the pipe in 4 steps.

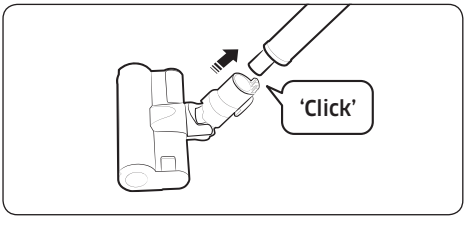

Soft Action Brush

Use to clean a floor (wood and linoleum).

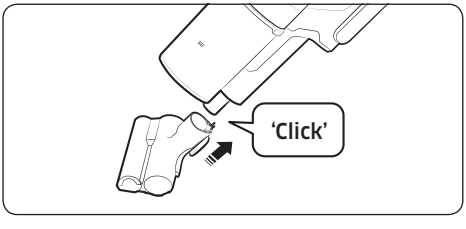

Mini Motorized Tool

Use to clean bedding.

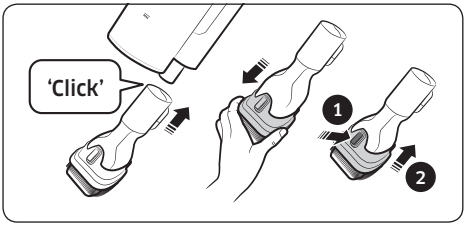

Combination Tool

Use to remove dust from curtains, furniture, sofas, etc.

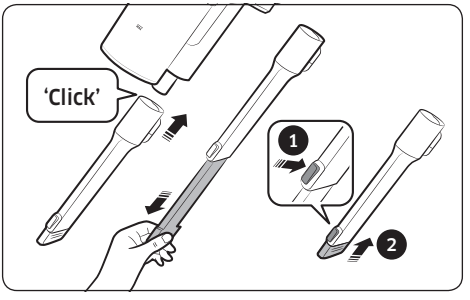

Extension Crevice Tool

Use to remove dust in grooves of window frames, chinks, corners, etc.

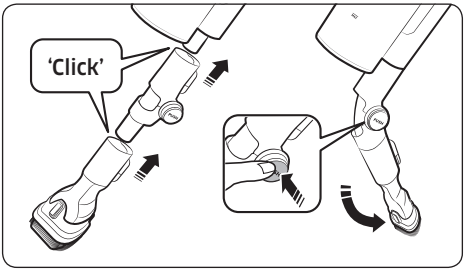

Flexible Tool

Use to clean the places hard to reach such as upper or rear parts of furniture or ceilings.

NOTE

- The Flexible Tool can be connected to the Combination Tool and Extension Crevice Tool.

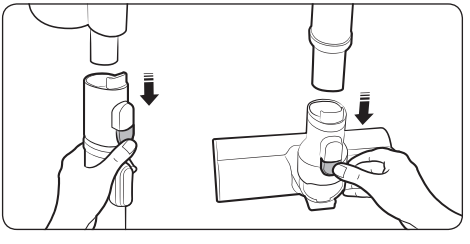

Disassembling the accessories

- When disassembling the pipe, press the release button at the rear of the pipe.
- Before disassembling the accessories, operate in MAX mode for more than 10 seconds to remove foreign matter remained in the accessories.
- When disassembling the brush, press the release button at the rear of the brush.

Maintaining the vacuum cleaner

※ For detailed information, please refer to the QR code.

⚠ **CAUTION**

- Before cleaning the vacuum cleaner, turn it off.
- When the dustbin or filter is filled with dust, the vacuum cleaner may stop due to the overheating prevention device of the motor.
- You should clean the dustbin or filter before it becomes completely full (Max sign).

When to empty the dustbin

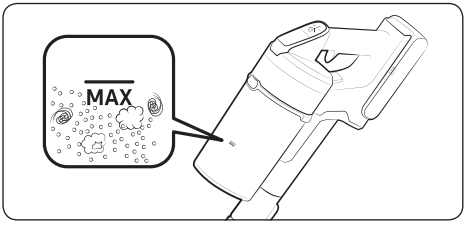

Emptying the dustbin easily without causing dust clouds



Emptying and cleaning the dustbin

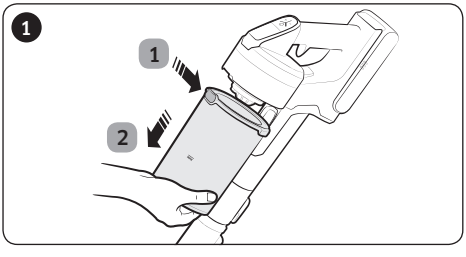

1 After pressing the dustbin release button, 2 pull the dustbin in the direction of the arrow.

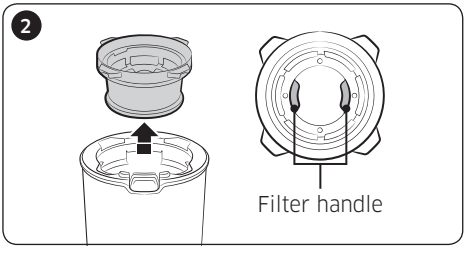

Pull the washable micro filter out by holding the filter handles inside the washable micro filter.

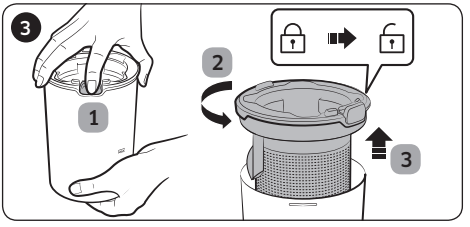

1 While pressing the button, 2 turn the dustbin cover and 3 remove it from the dustbin.

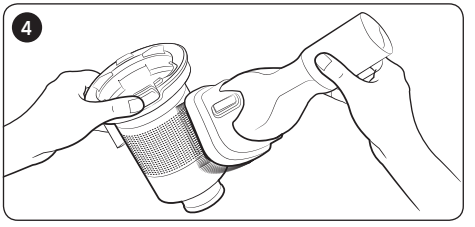

Remove the dust on the metal mesh grille filter with the combination tool.

✳ Do not pull the rubber attached to the metal mesh grille filter.

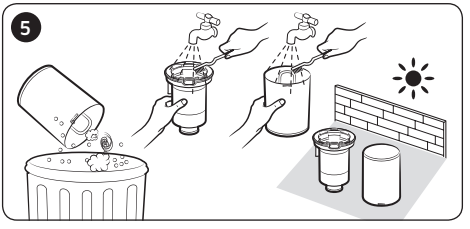

After emptying the dustbin, clean it and dry in the shade.

✳ When heat is applied, product malformation may occur.

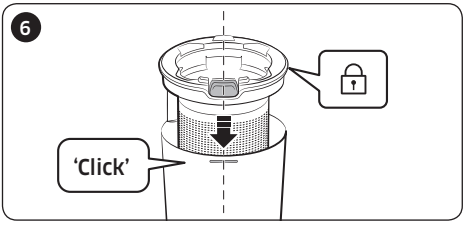

Reassemble the dustbin cover aligning the dustbin release button with the groove of dustbin.

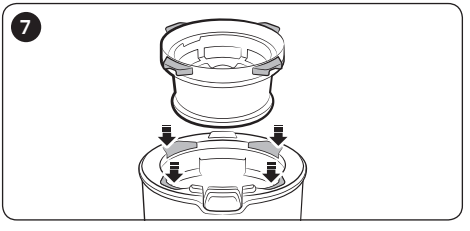

Put the washable micro filter in the dustbin cover by fitting in grooves of the dustbin cover.

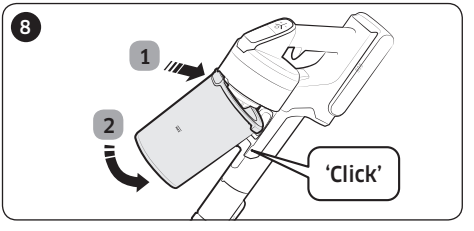

Assemble the dustbin to the vacuum in the order shown in the image by pushing it until you hear it click.

Cleaning the filter

- To maintain the best performance of the filter, remove the dust on the filter frequently and clean the filter with water once a month.
  - After cleaning, dry completely for more than 24 hours in the shade before use.
  - When heat is applied, product malformation may occur.

Washable micro filter

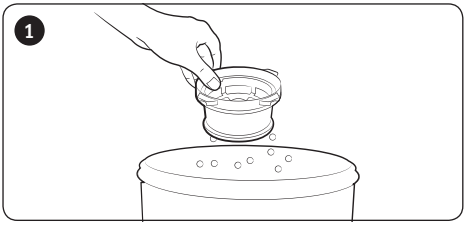

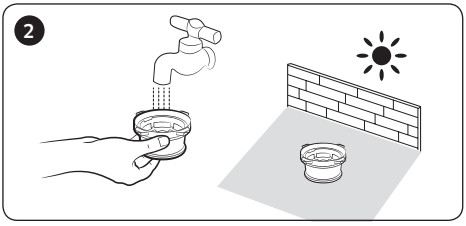

Ultra fine dust filter

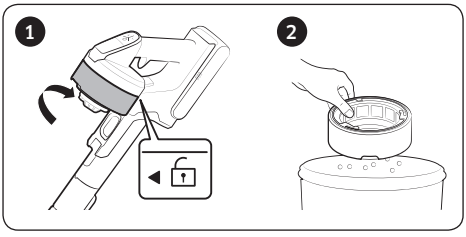

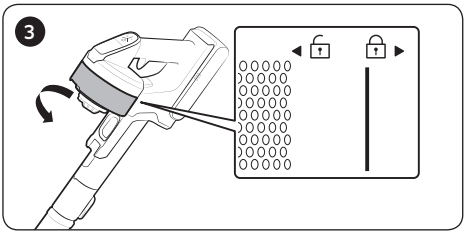

✻ When assembling, turn the filter until the line below the lock image is not visible.

Cleaning the accessories

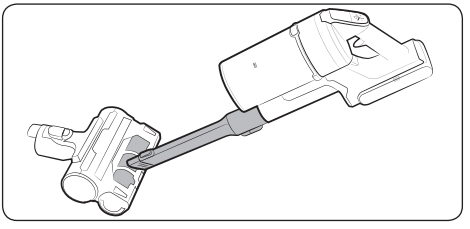

Mini Motorized Tool

Soft Action Brush

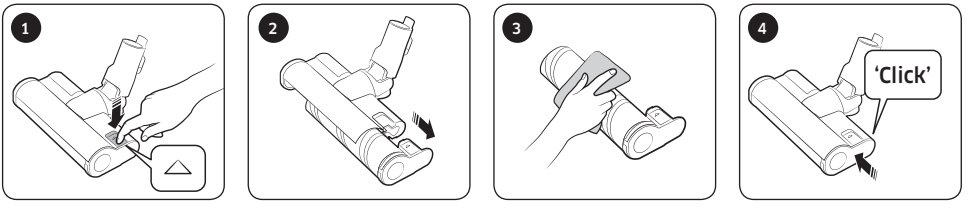

NOTE

- When foreign matter remains on the brush, remove it with a wet tissue or a dry cloth.

CAUTION

- Do not clean the spinning brush and suction part with water.
- Do not use the Soft Action Brush to remove moisture such as spilt liquid and pet's waste.
- If the spinning brush does not work even after cleaning the Soft Action Brush, the overheating prevention device of the brush motor might be in operation. Wait 30 minutes or more to cool the motor and operate again.

Turbo Action Brush

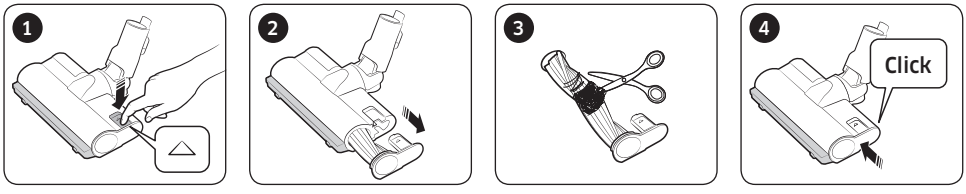

- If the foreign matter is not removed, use a scissors to remove it.

NOTE

- If a cloth or other foreign matter is vacuumed up and tangled with the spinning brush (drum), the spinning brush will stop working to protect the brush motor. After cleaning the brush, turn the power off and then on again.
- If a brush does not work after cleaning, turn the power off and then on again.
- When cleaning the brush, be careful not to catch your fingers in the fold of the brush.

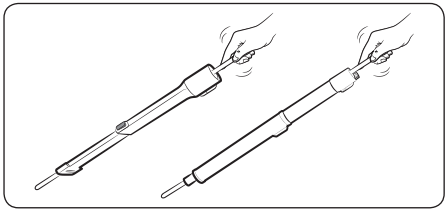

Extension Crevice Tool / Adjustable pipe

Notes and cautions

Battery usage

NOTE

- If your vacuum cleaner does not work after you charge the battery, change the battery. If it still does not work with the new battery, contact a Samsung service center.
- You can charge two batteries at the same time. Additional battery is sold separately.
- When you purchase a battery in a Samsung service center, check for the genuine Samsung logo on the battery (SAMSUNG) and the battery name (VS20R90**** Series: VCA-SBT90 / VS15R85**** Series: VCA-SBT90E).

⚠ CAUTION

- Do not disassemble the battery or the charging stand.
- Do not apply heat to the battery and do not put the battery in a fire.
- As the battery is manufactured only for this product, do not use the battery for other electronic appliances or other purposes.
- Removing the battery during operation may cause product malfunction.
- If the battery is removed while the vacuum cleaner motor is operating, the battery may not work for 30 seconds after being re-attached for safety reasons.
- Battery charging time and usage time may shorten with increased battery use. When the battery no longer charges or runs down quickly, replace the exhausted battery with a new one.

- Use only the charging stand and batteries provided by the manufacturer.
- Before inserting the battery, confirm that the battery is being inserted in the correct direction and orientation.
- When discarding a dead battery, put it into a battery collection box for recycling.
- If you are not going to use your vacuum cleaner for a long time, detach the battery from the vacuum.
- When attaching the battery to the vacuum, insert it until you hear a click. This assures that the battery is firmly attached.
  – Otherwise, the battery may fall and could cause product damage or injury.
- Do not drop or strike the battery or subject it to a sudden shock.
- Do not disassemble the battery and make sure that you do not create a short circuit across the plus (+) and minus (-) terminals.
- Leaks from battery cells can occur under extreme usage or temperature conditions. If the liquid gets on your skin, wash the affected area quickly with water. If the liquid gets into your eyes, flush them immediately with clean water for a minimum of 10 minutes. Seek medical attention.
- To protect the motor and battery, the vacuum cleaner may not operate when the temperature is lower than 5 °C or higher than 45 °C.

Operation

NOTE

- If excessive force is applied to a brush or foreign matter is caught in the spinning brush (drum), the brush may stop working to protect the motor or vacuum. Turn the vacuum off, remove the foreign matter, and then turn the vacuum on. If the vacuum does not start, turn it off and then on again.
- Static electricity may occur depending on the humidity, temperature, or floor material, etc. in your home. If it happens repeatedly, contact a Samsung service center.
- Please charge the battery fully:
  - Before using a newly purchased battery for the first time or if you haven't used the battery for a long time.
  - When the battery level indicator is on the lowest indication and blinks.
- If you are not going to use the vacuum for a long period of time or you're going to be away from home for a long period of time, unplug the charging stand, and then detach the charging stand from the battery. When the battery is not being charged and not being used, it will slowly discharge.
- When the battery level is low, recharge it. If the level of the battery remains low for a long period of time, it can cause the performance of the battery to degrade.

⚠ CAUTION

- When the spinning brush (drum) inside a brush is working, do not touch the brush.
  - Otherwise, your hand can be caught and it may cause an injury.
- When assembling the handle, be careful not to catch your fingers or hands in the movement fold of the handle.
- Do not use the vacuum cleaner on items that can be scratched (TV and monitor screens, etc.)

Maintenance

NOTE

- Sometimes the wheel of a brush can scratch the floor. Before using the vacuum cleaner, check the status of the wheels of the brush.
  - If there is foreign matter on the wheel of the brush which cannot be removed easily, contact a Samsung service center.

⚠ CAUTION

- Storing the vacuum cleaner in sunlight for long hours may cause parts of the vacuum to deform or discolor. Therefore, after cleaning the parts of the vacuum cleaner, dry them in the shade.
- Do not clean the brush of the vacuum cleaner with water. Cleaning it with water can cause the brush to deform or discolor.
- Before cleaning the charging stand, you must unplug the charging stand.
- If you notice a continuous reduction in suction or the vacuum cleaner overheats abnormally, replace the ultra fine dust filter.
- After cleaning <a dustbin>, <a metal mesh grille filter>, or <a washable micro filter> with water, dry in the shade.
  - When heat is applied, product malformation may occur.

Troubleshooting

Before calling for service, review the problems and solutions below. If none of the suggested solutions resolve your problem, please visit our website at www.samsung.com or call Samsung Customer Care. Note that you will be charged for any service calls in which no defects were found.

Problems	Solutions
The vacuum cleaner does not work.	• Check the battery level and charge the battery. • Check whether the product is turned off, and then press the power button to turn it on. • Check whether the pipe, dustbin or brush is blocked. • Check whether the washable micro filter is inserted correctly. • If the vacuum has not been used for a long time, charge the battery. • If the battery dies, replace the battery.
Suction force decreases suddenly and the vacuum makes a vibrating sound.	• Check whether a brush, dustbin or pipe is clogged with foreign matter and remove it. • Check whether the pipe, dustbin is fully filled with dust. If it is, empty the bin. • Check whether the filter is dirty. If it is, clean the filter.
The vacuum cleaner cannot be charged.	• Confirm that the voltage provided to the charging stand matches the requirements of the charging stand. • Check if the vacuum cleaner is turned on, and then check if the LED of the battery level indicator is turned on. • Check if foreign matter (dust) is on the charging terminal. Remove any foreign matter with a cotton swab or soft cloth.
The spinning brush (drum) inside a brush does not work.	• When the spinning brush stuck display is turned on, turn off the vacuum and check whether the brush is clogged with foreign matter. If so, remove the foreign matter and restart the vacuum. • Check if the vacuum cleaner is turned on and then turn it off and on again. – For the Soft Action Brush, if the overheating prevention device of the brush motor operates, it may take about 30 minutes to cool the motor.
An odor is coming from the air outlet or filter of the vacuum cleaner.	• Empty the dustbin and clean the filters frequently. – As your vacuum cleaner is a new product, it may have a slight odor for the first 3 months after purchase. – If you use the vacuum cleaner frequently, accumulated dirt in the dustbin or dust on the filter may generate an odor. • Replacement filters are available at your local Samsung service agent.

Problems	Solutions
Cleaning is finished but small dust particles come out of the brush.	• After cleaning, operate the vacuum for 10 seconds or more to suction up the small dust particles.
Vacuum cleaner stops operation during cleaning.	• As this product has the overheating prevention device of the motor, product will stop operation temporarily for the following conditions. – When the vacuum operates with a full dustbin. – When the vacuum operates with suction part or brush clogged. – When the Extension Crevice Tool is used for long hours. • After correcting the cause of the problem, turn the product on again. (This case may differ depending on the ambient temperature.)
Static electricity occurs when cleaning a thick and soft mat.	• Materials of a mat (childcare center mat, noise prevention mat for between floors, etc.) may cause the static electricity. – Move the brush on a normal floor for a while and clean again, then the static electricity should disappear.

- This Vacuum cleaner is approved the following.
  - The Low Voltage Directive 2014/35/EU
  - The EMC Directive 2014/30/EU

SAMSUNG

If you have any questions or comments relating to Samsung products,
please contact the SAMSUNG customer care center.

Country	Customer Care Center	Web Site
LITHUANIA	8-800-77777	www.samsung.com/lt/support
LATVIA	8000-7267	www.samsung.com/lv/support
ESTONIA	800-7267	www.samsung.com/ee/support



Tolmuimeja

Kasutusjuhend

VS20R90**** seeria / VS15R85**** seeria

- Lugege juhised enne seadme kasutamist hoolikalt läbi.
- Ainult siseruumides kasutamiseks



SAMSUNG

Sisukord

ETTEVALMISTAMINE

Ohutusalane teave 3

PAIGALDAMINE

Osade nimetused 13

Lisatarvikud 14

Laadimisaluse paigaldamine 15

Paigaldusjuhend 15

KASUTAMINE

Tolmuimeja kasutamine 16

Laadimisaluse kasutamine 16

Aku laadimine 17

Tolmuimeja kasutamine 18

Tarvikute kasutamine 19

HOOLDAMINE

Tolmuimeja hooldamine 21

Millal tolmukott tühjendada? 21

Tolmukoti lihtne, ilma tolmupilvedeta tühjendamine 21

Tolmukoti tühjendamine ja puhastamine 21

Filtri puhastamine 23

Tarvikute puhastamine 24

LISA

Märkused ja hoiatused 26

Aku kasutus 26

Kasutamine 28

Hooldamine 29

Tõrkeotsing 30

Toote tehnilised andmed

Mudel		VS20R90****	VS15R85****
Toide		100–240 V~ 50–60 Hz	
Nominaalne energiatarve		550 W	410 W
Aku tehnilised andmed		Liitiumioon, 21,9 V, 2850 mAh, 6 elementi	Liitiumioon, 21,6 V, 1800 mAh, 6 elementi
Laadimisaeg		3,5 tundi	
Puhastusaeg	Käepärane:	ligikaudu 6 minutit (MAX) / ligikaudu 30 minutit (MAX) / ligikaudu 60 minutit (MAX)	ligikaudu 5 minutit (MAX) / ligikaudu 20 minutit (MAX) / ligikaudu 40 minutit (MAX)
	Kerge koristamise hari	ligikaudu 9 minutit (MAX) / ligikaudu 20 minutit (MAX) / ligikaudu 40 minutit (MAX)	ligikaudu 6 minutit (MAX) / ligikaudu 20 minutit (MAX) / ligikaudu 30 minutit (MAX)
	Turbo koristamise hari	ligikaudu 9 minutit (MAX) / ligikaudu 20 minutit (MAX) / ligikaudu 35 minutit (MAX)	ligikaudu 5 minutit (MAX) / ligikaudu 18 minutit (MAX) / ligikaudu 27 minutit (MAX)

⁕ Laadimis- ja puhastamisaeg võib olenevalt harjadest ning kasutustingimustest erineda.

Ohutusalane teave

- Enne seadme kasutamist lugege käesolev kasutusjuhend hoolikalt läbi ja hoidke see hilisemaks ülevaatuseks alles.
- Kuna kasutussuunised hõlmavad erinevaid mudeleid, võivad teie tolmuimeja omadused juhendis kirjeldatust pisut erineda.

Kasutatavad ettevaatusabinõude/hoiatuste sümbolid

⚠ HOIATUS

Tähistab surma- või tõsiste vigastuste ohtu.

⚠ ETTEVAATUST

Tähistab kehavigastuste või materiaalse kahju ohtu.

Teised kasutatud sümbolid

MÄRKUS

Näitab, et järgnev tekst sisaldab olulist lisateavet.

Nende nõuete eiramine võib põhjustada tolmuimeja siseosade kahjustusi ja muuta teie garantii kehtetuks.

Üldine

- Lugege kõiki suuniseid hoolikalt. Enne tolmuimeja sisselülitamist kontrollige, et toitepinge vastab tolmuimeja tagaküljel (akuühenduse küljel) asuval nimiplaadil näidatud pingele.
- HOIATUS! Ärge kasutage tolmuimejat märja vaiba või põranda puhul.
- Kui seadet kasutatakse laste lähedal või laste poolt, on täiskasvanute juuresolek vajalik. Ärge lubage tolmuimejat kasutada mänguasjana. Ärge lubage tolmuimejat mitte kunagi järelevalveta käivitada. Kasutage tolmuimejat ainult ettenähtud eesmärgil, nagu on kirjeldatud selles kasutusjuhendis.
- Ärge kasutage tolmuimejat ilma tolmukambrita.
- Parima tõhususe tagamiseks tühjendage tolmukamber enne selle täitumist.
- Ärge kasutage tolmuimejat tikkude, kuuma tuha ega sigaretikonide korjamiseks. Hoidke tolmuimeja eemal ahjudest ja muudest soojusallikatest. Kuumuse mõjul võivad seadme plastosad deformeeruda ja värvi muuta.
- Vältige tolmuimejaga kõvade ja teravate esemete imemist, kuna need võivad tolmuimeja osi kahjustada.
- Ärge blokeerige imemis- või väljutusava.
- Kahjustuste vältimiseks eemaldage pistik sellest haarates, mitte juhtmest tõmmates.

- Seadet võivad kasutada lapsed alates 8. eluaastast ning piiratud füüsiliste, sensoorsete või vaimsete võimete või vähese kogemuse või väheste teadmistega inimesed, kui tagatud on järelevalve või neid on juhendatud seoses seadme ohutu kasutamisega ning nad mõistavad kaasnevaid ohte. Lapsed ei tohi seadmega mängida. Lapsed ei tohi ilma täiskasvanu järelevalveta tolmuimejat puhastada ega hooldada.
- Lastel peab olema järelevaataja, kes tagab, et seadmega ei mängita.
- Enne puhastamist ja hooldust peab aku põhiseadmest eemaldama.
- Pikendusjuhet ei ole soovitav kasutada.
- Kui teie tolmuimeja ei tööta korralikult, lülitage toide välja ja pöörduge Samsungi volitatud hooldustöötaja poole.
- Kui toitejuhe on kahjustada saanud, peab tootja, tema hooldustöötaja või sarnase kvalifikatsiooniga isik selle elektrilise ohu vältimiseks asendama.
- Ärge kasutage seadet vee imemiseks.
- Ärge kastke seadet selle puhastamiseks vette.
- Kui vajalik on asendamine, võtke ühendust Samsungi või Samsungi hoolduskeskusega.
- Infoks Samsungi keskkonnaalase pühendumuse ja toote spetsiifiliste seadusnõuete kohta, nagu REACH (WEEE, akud), külastage: samsung.com/uk/aboutsamsung/samsungelectronics/corporatecitizenship/data_corner.html

Laadimisalus

- Ärge muutke polariseeritud pistikut selle sobitamiseks polariseerimata pistikupesa või pikendusjuhtmega.
- Ärge kasutage õues ega märjal pinnal.

- Kui laadimisalus ei ole kasutusel või seda puhastate, eemaldage laadimisalus toitepesast.
- Kasutage laadimiseks ainult tootja poolt kaasa antud laadimisalust.
- Ärge kasutage seda kahjustatud juhtme või pistikuga.
- Ärge tõmmake ega vedage seadet juhtmest, kasutage juhet käepidemena, jätke juhet ukse vahele ega tõmmake juhet üle teravate servade või nurkade. Hoidke juhe eemal kuumadest pindadest.
- Ärge kasutage ebapiisava nimivooluga pikendusjuhtmeid või pistikupesi.
- Ärge laadige mittelaetavat akut.
- Ärge eemaldage seadet vooluvõrgust juhtmest tõmmates. Vooluvõrgust eemaldamiseks võtke kinni pistikust, mitte juhtmest.
- Ärge vigastage ega kuumutage akusid, kuna need võivad kõrgetel temperatuuridel plahvatada.
- Ärge püüdke laadimisalust lahti võtta. Parandusi võib teha ainult Samsungi kvalifitseeritud hoolduskeskus.
- Ärge jätke laadimisalust kõrge tepmeratuuri kätte ja hoidke seda niiskusega kokku puutumast .

Tolmuimeja

- Ärge imege seadmega kõvasid või teravaid esemeid, nt klaasi, naelu, kruvisid, münte jms.
- Ärge kasutage seadet ilma filtrita. Ärge pange seadme hooldamisel kunagi sõrmi ega muid esemeid ventilaatorikambrisse, sest seade võib kogemata sisse lülituda.

- Ärge pange avadesse esemeid. Ärge kasutage seadet, kui mõni selle ava on blokeeritud. Hoidke avasid puhtana tolmust, udemetest, juustest ja kõigest muust, mis võib õhuvoolu vähendada.
- Ärge imege seadmega mürgiseid aineid (kloorpleegiteid, ammoniaaki, torupuhastusvahendeid jms).
- Ärge korjake seadmega üles põlevaid või suitsevaid esemeid, nt sigarette, tikke või kuuma tuhka.
- Ärge kasutage tolmuimejat õlivärvi- või lahjendiaurude ja koitõrjevahendi, süttiva tolmu või teiste plahvatusohtlike ja mürgiste aurudega täidetud kinnises ruumis.

Paigaldamine

- Kui teil on probleeme laadimisaluse paigaldamisega, võtke ühendust Samsungi teeninduskeskusega.

✳ Laadimisaluse mitte paigaldamisest tulenevaid kahjustusi või rikkeid ei kompentseerita.

Toitega seotud

⚠ HOIATUS

- Laadimisaluse paigaldamisel ärge toitejuhet jõuga painutage ega asetage sellele raskeid esemeid.
  – Selle juhise eiramise tagajärjeks võib olla elektrilöök või tulekahju.

- Kui toitepistiku harul või muul kontaktpinnal on tolmu, vett vms, pühkige need hoolikalt puhtaks.
  – Selle juhise eiramise tagajärjeks võib olla talitlushäire või elektrilöök.
- Ärge tõmmake juhtmest ega puudutage pistikut märgade kätega.
- Ärge ühendage laadimisaluse pistikut vale pingega toiteallikaga. Ärge ühendage laadimisaluse pistikut jagajaga pistikupesasse ega pikendusjuhtmega. Ärge jätke toitejuhet põrandale. Kinnitage juhe seina lähedale.
  – Selle juhise eiramise tagajärjeks võib olla elektrilöök või tulekahju.
- Ärge kasutage kahjustatud toitepistikut, toitejuhet ega lõdvalt kinnitatud pistikupesa.
  – Selle juhise eiramise tagajärjeks võib olla elektrilöök või tulekahju.
- Kui toitejuhe on kahjustada saanud, laske Samsungi volitatud hoolduskeskusel see uuega asendada.
  – Selle juhise eiramise tagajärjeks võib olla elektrilöök või tulekahju.

Kasutamine

⚠ HOIATUS

- Ärge puudutage tolmuimeja laadimisklemme ja laadimisalust söögipulkade, metallkruvikeerajate, kahvlite, nugadega jne.
  – Selle tagajärjeks võib olla toote talitlushäire või elektrilöök.
- Jälgige, et akulaadija klemmid ei puutu kokku elektrit juhtivate materjalidega nagu käekett, kell, metallvarras, nael jne.
- Jälgige, et vedelikel, nt veel või mahlal, ei oleks võimalik tolmuimejasse või laadimisalusesse sattuda.
  – Selle juhise eiramise tagajärjeks võib olla elektrilöök või tulekahju.
- Ärge kasutage laadimisalust muul otstarbel.
  – Selle tagajärjeks võib olla laadimisaluse tõsine kahjustus või tulekahju.

- Ärge imege koristamise ajal vedelikke, terasid, nõelasid, sütt ega muud sarnast.
  – Selline tegevus võib toodet kahjustada ning põhjustada talitlushäireid.
- Ärge astuge toote korpusele ega lööge toodet.
  – Selline tegevus võib põhjustada kehavigastusi ja toodet kahjustada.
- Hari ja õhu väljalase ei tohi koristamise ajal blokeeritud olla.
  – Vastasel juhul võib tekkida ülekuumenemisest põhjustatud talitlushäire või tulekahju.
- See toode on mõeldud ainult koduseks kasutamiseks. Ärge kasutage seda toodet suuremahuliseks, kaubanduslikuks või tööstuslikuks koristamiseks ega õues, eriti kivi või tsemendi puhul. Ärge kasutage seda kriidipulbri imemiseks piljardilaudadelt või nende ümbert ega haiglate aseptilistes ruumides.
  – Selline tegevus võib toodet kahjustada ning põhjustada talitlushäireid.
- Ärge kasutage toodet kütteseadmete, nt radiaatorite, lähedal ega kohtades, mis sisaldavad kergesti süttivaid pihuseid või materjale.
  – Selline tegevus võib põhjustada tulekahju tekke või toote deformeerumise.
- Enne toote kasutamist veenduge, et filtrid oleksid korralikult sisestatud.
  – Vastasel juhul võib tolm põhikorpuses olevasse mootorisse sattuda ning põhjustada tootele kahjustusi. Imemisvõimsus võib väheneda.
- Gaasilekke korral või kergesti süttiva pihuse kasutamisel ärge puudutage pistikupesa ning avage ventileerimiseks aken.
  – Vastasel juhul võib tekkida plahvatus või tulekahju.
- Kui tolmuimeja teeb imelikku häält või sellest tuleb haisu või suitsu, lülitage see kohe välja ja võtke ühendust Samsungi hoolduskeskusega.
  – Selle juhise eiramise tagajärjeks võib olla elektrilöök või tulekahju.

⚠ **ETTEVAATUST**

- Ärge kasutage toodet süttivate materjalide läheduses. Lisaks ärge kasutage toodet:
  - põrandal oleva põleva küünla või laualambi läheduses;
  - kohas, kus on valveta küttekeha sisse lülitatud, või kohas, kus kaminas, tuhatoosis või mujal on kustutamata sütt;
  - süttivate ainete, näiteks bensiini, alkoholi, vedeldi, kustutamata sigaretiga tuhatoosi jms läheduses.
- Ärge laske lastel laadimisalusest kinni hoida ega seda vajutada.
  - Tekkida võib kehavigastus ning toote ja põranda kahjustusi.
- Kui peate tolmuimeja koristamise ajal lühidalt hoiule panema, pange see põrandale pikali.
  - Vastasel juhul võib tolmuimeja kukkuda ja põhjustada vigastusi või tõsiseid kahjustusi tootele.
- Ärge laadige toodet akna, küttekeha, tualeti, vannitoa ega muu sarnase koha lähedal.
- Peale tolmuimeja kasutamist peate seda hoidma laadimisalusel või asetama turvaliselt põrandale.
  - Vastasel juhul võib toode kukkuda ja põhjustada vigastusi või tõsiseid kahjustusi tootele.
- Ärge pange tolmuimejat hoiule, toetades selle seina või laua vastu.
- Ärge kasutage tolmuimejat eesmärgil, milleks see pole ette nähtud. (Ärge laske lastel tootele ronida ega sellega mängida.)
  - See võib põhjustada vigastusi või toote kahjustusi.

- Enne laadimisaluse pistikupessa ühendamist ja sealt eemaldamist lülitage tolmuimeja välja ning veenduge, et toitepistiku harud ei puudutaks teie käsi.
  - Vastasel juhul võib saada elektrilöögi.
- Olge tolmuimeja kasutamisel ettevaatlik, et te end liikuvate või pöörlevate osadega ei vigastaks.
  - Olge ettevaatlik, et te ei imeks tolmuimeja harja sisse juukseid ega muud sarnast.
- Kasutage seina või lae puhastamisel mõlemat kätt.
- Kasutage tolmuimejaga puhastamisel mõlemat kätt. Kui puhastate, kasutades üht kätt, võite oma rannet vigastada või tolmuimeja võib maha kukkuda ja põhjustada vigastusi või tolmuimejat kahjustada.
- Olge tolmuimeja kokkupanekul ettevaatlik, et teie näpud ega käed ei jääks käepideme liikuva osa vahele.
- Ärge kasutage tolmuimejat esemete puhul, mida on kerge kriimustada (monitorid, roostevabast terasest seadmed jms).
- Ärge hoidke tolmuimejat autos.
- Kui tolmuimeja on kasutusel, ärge kasutage selle puhastamiseks vett.
- Kasutage tolmuimejat ainult kuivades kohtades.
- Ärge kasutage tolmuimejat märgades kohtades ega vees.
- Ärge kasutage tolmuimejat ümber läinud jookide või lemmikloomade väljaheidete puhastamiseks.
- Ärge kasutage tolmuimejat otseses päikesevalguses või kõrge temperatuuriga kohas.

Hooldamine

⚠ HOIATUS

- Enne võõrkehade tolmuimejast eemaldamist lülitage tolmuimeja esmalt välja.
  - Kui tolmuimeja on võõrkehade eemaldamise ajal sisse lülitatud, võite ennast vigastada või tolmuimejat kahjustada.
- Toote välispinna puhastamiseks lülitage see esmalt välja ning seejärel pühkige pinda kuiva lapiga. Ärge piserdage tootele vett ega kasutage selle pühkimiseks lenduvaid aineid, nagu benseen, lahusti või alkohol.
  - Kui tootesse on sattunud vett ning tekib tõrge, lülitage toode välja ja võtke ühendust Samsungi hoolduskeskusega.
- Pärast toote toitest lahtiühendamist puhastage laadimisalus.
- Pestavate osade puhastamisel ärge kasutage leeliselist, happelist ega tööstuslikku puhastusvahendit, õhuvärskendajat, äädikhapet vms.
  - Selliste ainete kasutamine võib toodet kahjustada, põhjustades näiteks plastmaterjali purunemist, deformatsioone, värvuse muutusi, tekstide loetavuse halvenemist jms.

Pestavad osad		Tolmukott, pestav mikrofilter, peenikese tolmu filter, metallvõrk, kuiv lapp
Sobiv puhastusvahend	Neutraalne	Nõudepesuvahend
Keelatud puhastusvahend	Leeliseline	Lox, hallitustõrjevahend jms
	Happeline	Parafiinõli, emulgaator jms
	Tööstuslikud puhastusvahendid	NV-I, PB-I, Opti, alkohol, atsetoon, benseen, lahusti jms
	Õhuvärskendaja	Pihustatav õhuvärskendaja (kohvi- või ürdilõhnaline vms)
	Õlid	Loomsed õlid ja taimeõlid
	Muu	Kange toiduäädikas, lauaäädikas, lahjendamata äädikhape

⚠ ETTEVAATUST

- Ärge lükake tolmuimejat, kui see on laadimisalusel.
  - See võib põhjustada kehavigastusi või kahjustada põrandat või toodet.

Osade nimetused

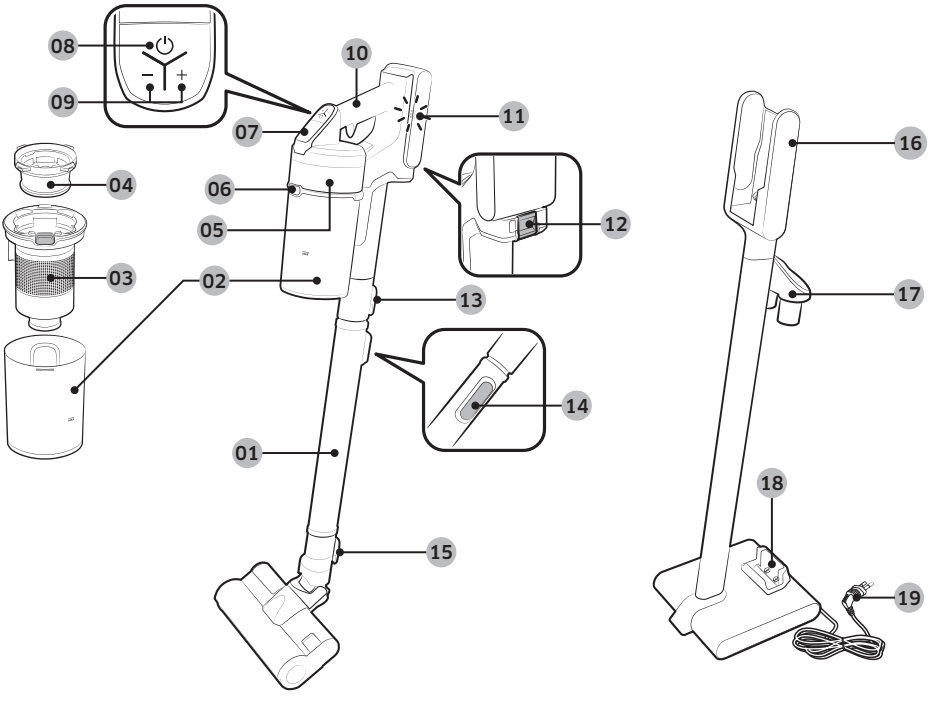

01 Toru (reguleeritav)
02 Tolmukamber
03 Metallvõrgust filter
04 Pestav mikrofilter
05 Erite peenikese tolmu filter
06 Tolmukambri vabastamise nupp
07 Ekraan
08 Toitenupp (⏻)
09 Imemisjõu regulaator
10 Käepide
11 Aku laetuse märgutuli
12 Aku vabastamise nupp
13 Toru vabastusnupp
14 Toru pikkuse reguleerimisnupp
15 Harja vabastusnupp
16 Laadimisosa
17 Tarviku hoidik
18 Aku lisa laadimispilu
19 Toitejuhe

⁕ Aku tehnilised andmed
VS20R90**** seeria: liitiumioon, 21,9 V, 2850 mAh, 6 elementi
VS15R85**** seeria: liitiumioon, 21,6 V, 1800 mAh, 6 elementi
⁕ Need kaks akut ei ole omavahel ühilduvad.

Lisatarvikud

Lisatarvikud võivad olenevalt mudelist erineda.

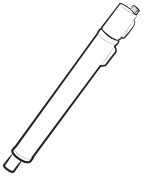

Toru (reguleeritav)



Aku

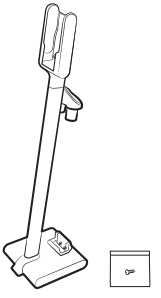

Laadimisalus /
Kruvi: 1 EA

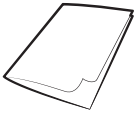

Kasutusjuhend

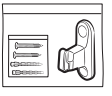

Kruvid: 2 EA /
Kruviankrud: 2 EA /
Kinnituskonks: 1 EA



Toitejuhe



Kombineeritud tööriist



Pragude tööriist



*Painduv tööriist



*Kerge koristamise hari



*Turbo koristamise hari



*Mootoriga minitööriist

* Valikuline

Laadimisaluse paigaldamine

Paigaldusjuhend

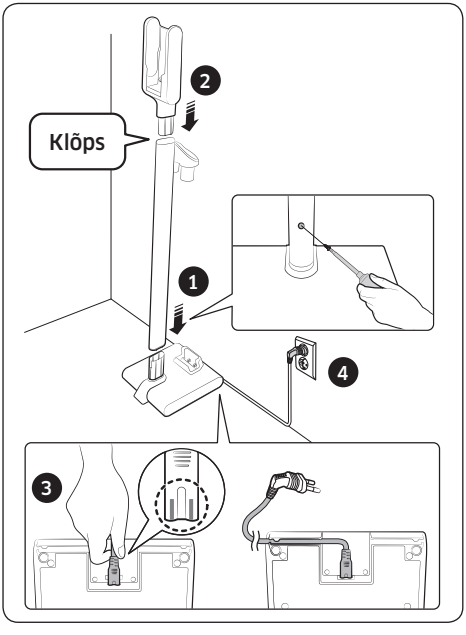

Laadimisaluse kokkupanemine

1 Paigaldage aluse toru alustoele ja kinnitage see väikese kruviga.
   – Jälgige, et kokkupanemissuund oleks õige ja vajutage sellele tugevalt, et kruviauk jääks õigesse kohta.
2 Paigaldage tolmuimeja laadimisosa aluse toru ülaosale.
   – Ärge seda peale paigaldamist eemaldage.
3 Ühendage toitejuhe laadimisaluse tagaküljele.
   – Hoides toitejuhtme ühendusosast, vajutage see tugevalt ühendustihvtidele kuni hallid jooned juhtme ülaosas ei jää nähtavale.
   – Sisestades toitejuhtme aluse toe põhjal olevasse pilusse, saab laadimisaluse paigaldada tihedalt seina vastu.
4 Ühendage laadimisalus toitega.

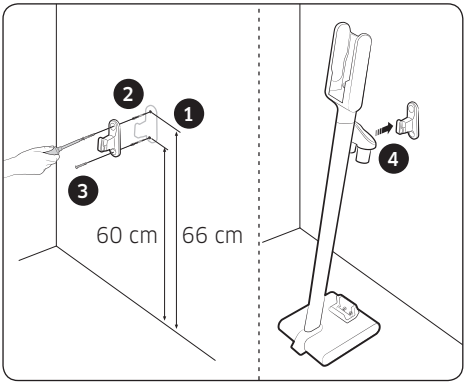

Konksuga kinnitamine

1 Märkige kinnituskonksu abil ülemise ja alumise kruviaugu asukoht seinal.
   – Ülemine: 66 cm põrandast
   – Alumine: 60 cm põrandast
2 Puurige 6 mm puuriga auk ja sisestage aukudesse kruviankrud.
3 Kinnitage kinnituskonks pikkade kruvidega seinale.
4 Kinnitage laadimisalus süvendi abil konksule.

✳ Üksikasjalikumat teavet laadimisaluse paigaldamise ja laadimisviiside kohta saate vaadata QR-koodiga.

Tolmuimeja kasutamine

Laadimisaluse kasutamine

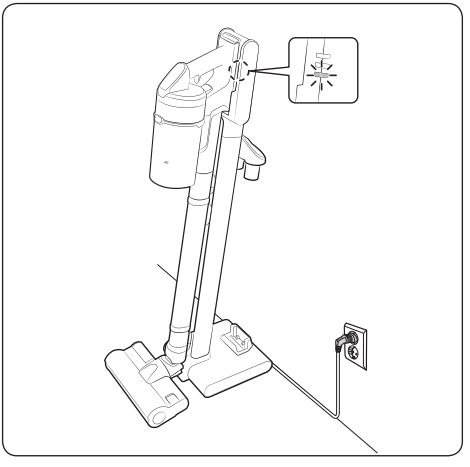

Laadimine

- Jälgige, et aku tagaosa oleks korrektselt tolmuimeja laadimisosasse paigaldatud.
- Kontrollige, kas akutaseme näidikut laadimise ajal kuvatakse.
- Akunäidik vilgub laadimise ajal. Kui laadimine on lõpetatud, siis vilkumine peatub ja valgustus tumeneb.

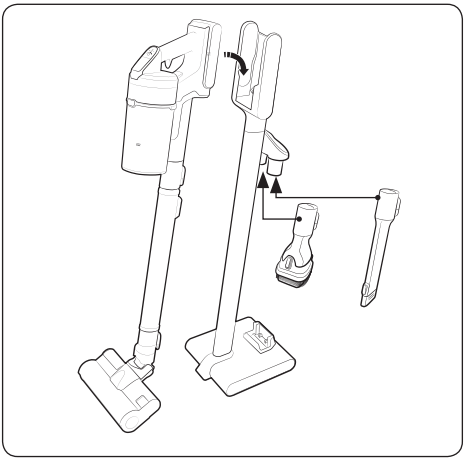

Tarvikute hoidmine

- Tarvikute eemaldamisel võib tolmuimeja imemisjaotisest tolmu kukkuda.
- Lühendage peale puhastamist toru ja laske tolmuimejal 10 sekundit MAX-režiimil töötada.

Aku laadimine

❋ Laadige akut, kui akunäidiku tase on kõige madalam ja see vilgub ( ).

❋ Tolmuimeja laadimisel jälgige, et laadimisaluse ühenduse osa on korrektselt ühendatud.

❋ Tolmuimejat ei saa kasutada, kui see laeb.

⚠ **ETTEVAATUST!**

- Enne aku väljutamist peab toode olema välja lülitatud. (Kui aku väljutatakse sunniviisiliselt, kui tolmuimeja töötab, võib tekkida tolmuimeja talitlushäire.)
- Olge ettevaatlik, et aku maha ei kukuks. Vastasel juhul võite ennast vigastada või akut kahjustada.

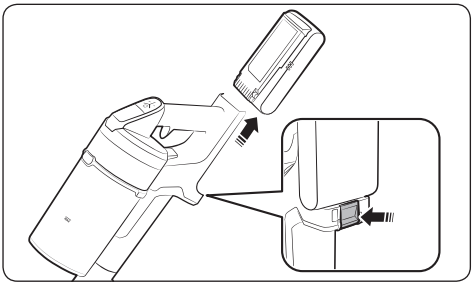

Aku väljutamine

Aku väljavõtmiseks vajutage käepideme taga olevale aku vabastusnupule.

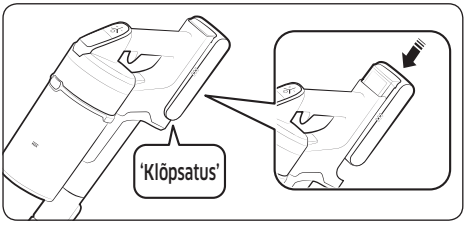

Aku uuesti sisestamine

Vajutage aku lõpuni kuni kuulete klõpsu.

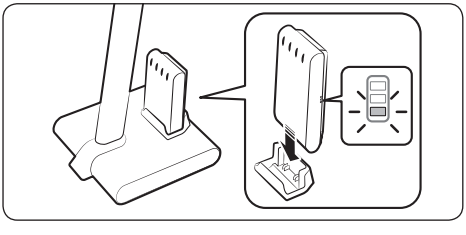

Lisaaku laadimine

- Laadige lisaaku lisaaku laadimispesas laadimisaluse põhjal.
- Vajutage aku tugevalt sisse.
- Kontrollige, kas akutaseme näidikut laadimise ajal kuvatakse.

Tolmuimeja kasutamine

Kui hari jääb vaiba, mati, voodipesu jne külge kinni või ei pöörle korralikult, muutke imemisrežiim MIN- või MID-reziimile.

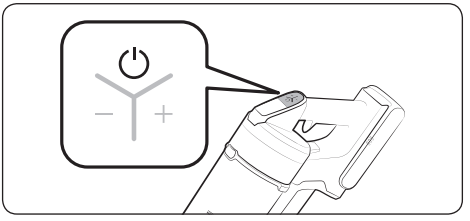

Toite (⏻) sisse-/väljalülitamine

Toitenupule vajutamisel hakkab tolmuimeja tööle MID-režiimis.

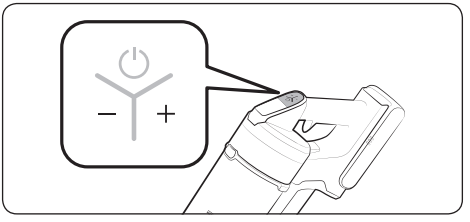

Imemisvõimsuse reguleerimine

Tolmuimeja imemisvõimsust saab reguleerida.

- + nupp: Suurendab imemisvõimsust.
- - nupp: Vähendab imemisvõimsust.

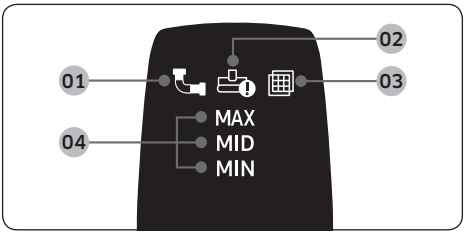

Ekraanilt kontrollimine

01 Ummistus: Tolmukoti, toru või imemisosa ummistumisel

02 Pöörleva harja takerdumine: Võõrkeha pöörlevasse harja kinnijäämisel.

✳ Mootori ülekuumenemiskaitse töötamisel ei lülitu pöörlev hari sisse.

03 Puudub filter: Pestav mikrofilter ei ole korrektselt sisestatud

04 Imemisvõimsus: Kuvatakse imemisvõimsus.

✳ Kui ekraanil kuvatav **01**, **02**, või **03** vilgub mõned korrad ja tolmuimeja lõpetab töötamise, toimige vastavalt hoolduse osa juhistele.

Tarvikute kasutamine

Kui tolmuimeja pöörlev hari ei tööta, kontrollige, kas harjale rakendub lisajõud või on sellesse midagi kinni jäänud. (Vaadake kasutusjuhendi veaotsingu osa.)

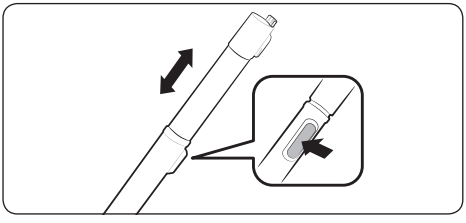

Toru pikkuse reguleerimine

Toru pikkuse 4-astmeliseks reguleerimiseks vajutage toru tagaosas nupule.

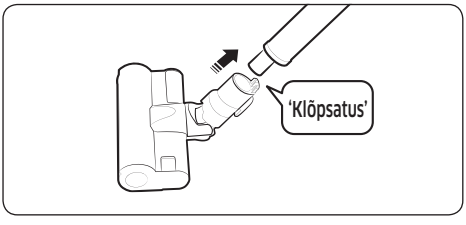

Kerge koristamise hari

Põranda puhastamiseks (puit ja linoleum).

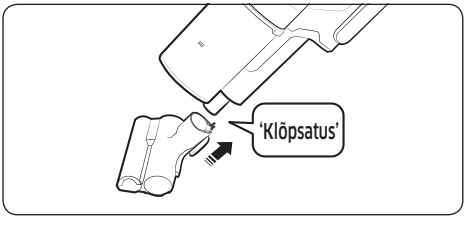

Mootoriga minitööriist

Kasutage madratsi puhastamiseks.

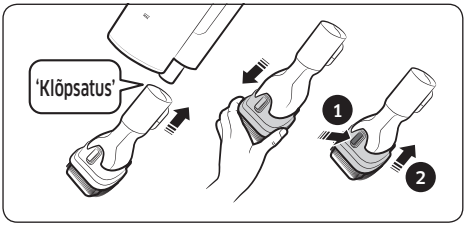

Kombineeritud tööriist

Kasutage tolmu eemaldamiseks kardinatelt, mööblilt, diivanilt jne.

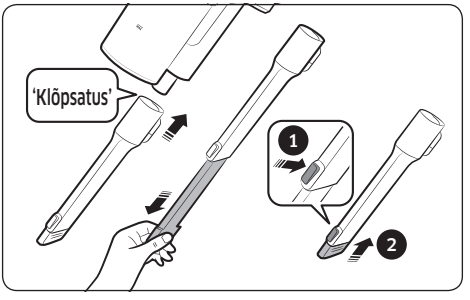

Pragude tööriist

Kasutage tolmu eemaldamiseks aknaraamide soontest, pragudest, nurkadest jne.

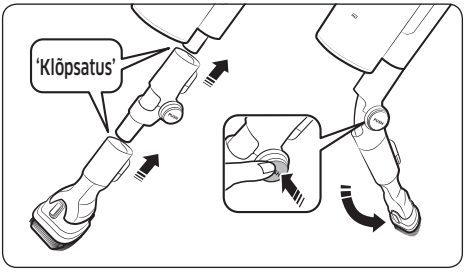

Painduv tööriist

Raskesti kättesaadavate kohtade, nagu mööbli ülaosa või tagused või laed, puhastamiseks.

MÄRKUS

- Painduva tööriista saab ühendada kombineeritud tööriista ja pragude tööriistaga.

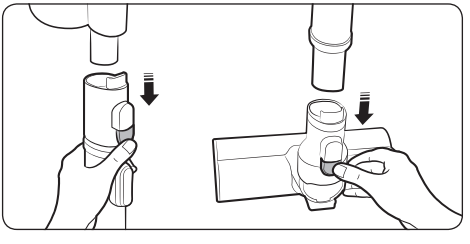

Tarvikute eemaldamine

- Toru eemaldamiseks vajutage nupule toru tagaosas.
- Tarvikutesse jäänud tolmu eemaldamiseks laske tolmuimejal enne tarvikute eemaldamist 10 sekundit MAX-režiimis töötada.
- Harja eemaldamiseks vajutage harja taga vabastusnupule.

Tolmuimeja hooldamine

✳ Üksikasjalikku teavet vaadake QR-koodi abil.

⚠ **ETTEVAATUST!**

- Enne tolmuimeja puhastamist lülitage see välja.
- Tolmuimeja mooTori ülekuumenemiskaitse võib tolmuimeja välja lülitada, kui tolmukott on täis.
- Tolmukotti ja filtrit peab enne täielikku täitumist (Max märgistus) puhastama.

Millal tolmukott tühjendada?

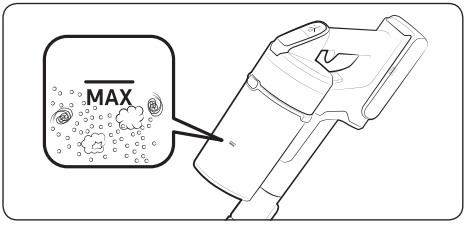

Tolmukoti lihtne, ilma tolmupilvedeta tühjendamine



Tolmukoti tühjendamine ja puhastamine

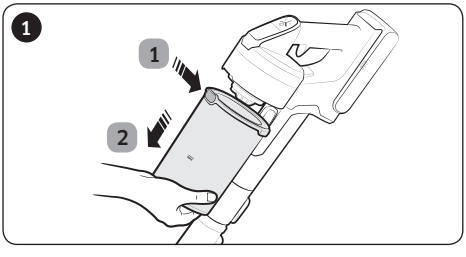

1 Tõmmake tolmukott peale nupule 2 vajutamist noole suunas välja.

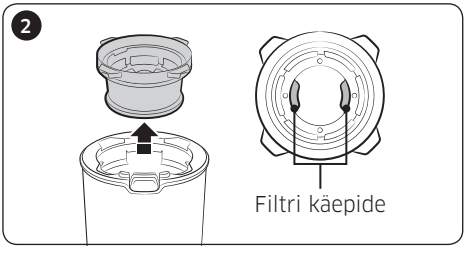

Tõmmake pestav mikrofilter selle sees oleva käepideme abil välja.

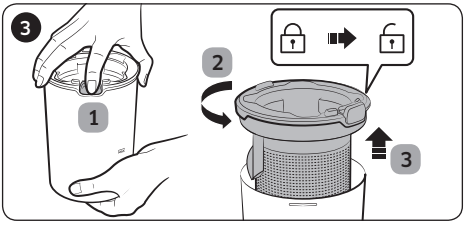

1 Keerake nupule 2 vajutades 3 tolmukoti katet, et see eemaldada.

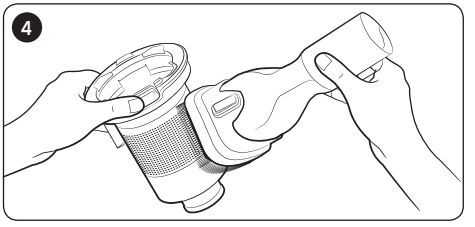

Eemaldage tolm metallvõrelt kombineeritud tööriistaga.

✳ Ärge tõmmake metallvõrele kinnitatud restist.

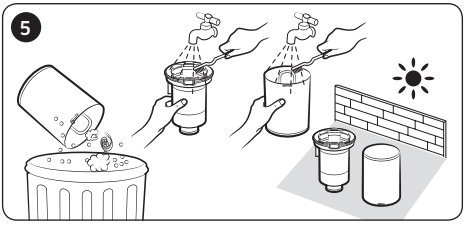

Peale prügikoti tühjendamist puhastage see ja kuivatage varjus.

✳ Kuumuse rakendamisel võib toode moonduda.

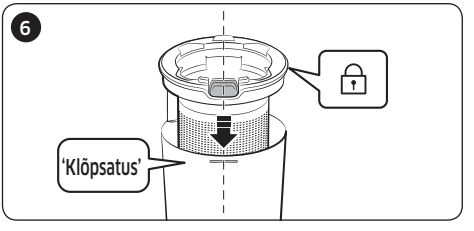

Paigaldage tolmukoti kaas tagasi, joondades tolmukoti vabastusnupu sellel oleva süvendiga.

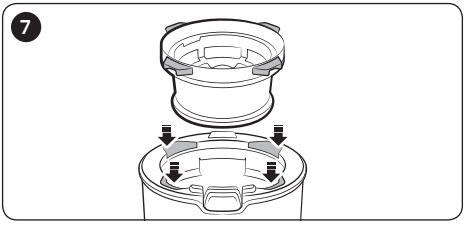

Pange pestav mikrofilter tolmukoti kaanele, sisestades kinnitused kaane süvenditesse.

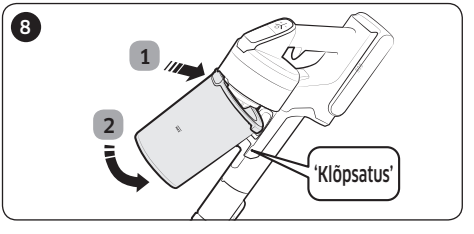

Sisestage tolmukott tolmuimejasse joonisel näidatud järjestuses, kuni kuulete klõpsu.

Filtri puhastamine

- Filtri parima toimimise tagamiseks eemaldage filtrist tolm ja peske filtrit veega korra nädalas.
  - Peale puhastamist kuivatage enne kasutamist vähemalt 24 tundi varjus.
  - Kuumuse rakendamisel võib toode moonduda.

Pestav mikrofilter

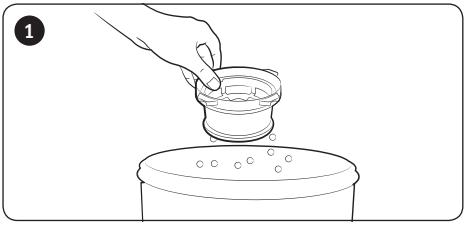

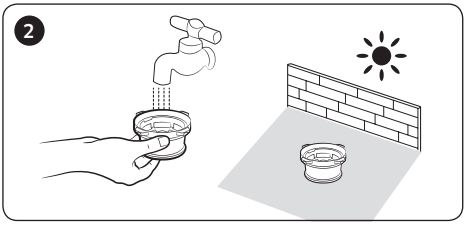

Erite peenikese tolmu filter

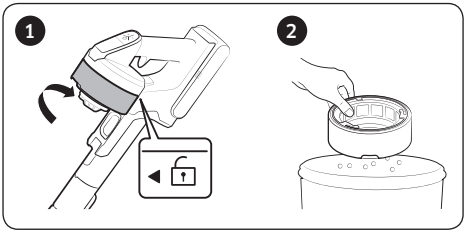

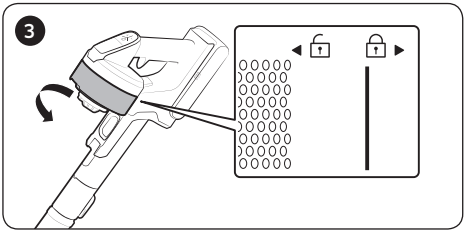

✻ Paigaldamisel keerake filtrit kuni lukustusjoonise all olevat joont ei ole näha.

Tarvikute puhastamine

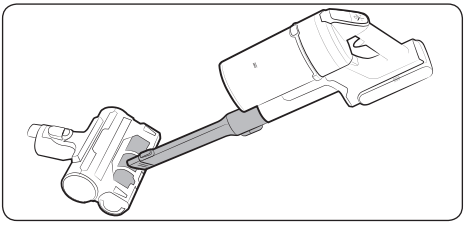

Mootoriga minitööriist

Kerge koristamise hari

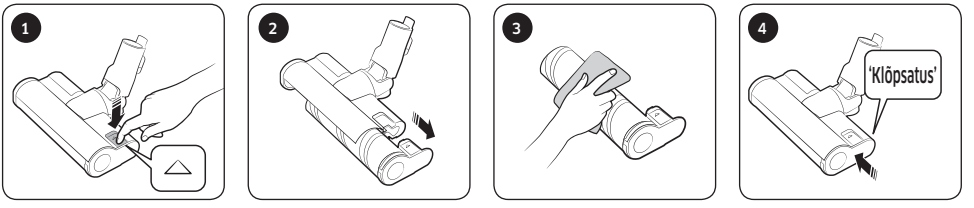

MÄRKUS

- Kui harjasse on jäänud võõrkehad, eemaldage need märja salvräti või kuiva lapiga.

⚠ ETTEVAATUST!

- Ärge pöörlevat harja ja imemistoru veega puhastage.
- Ärge kasutage kerge koristamise harja vedelike, loomade väljaheidete jne puhastamiseks.
- Kui pöörlev hari ei tööta isegi pärast Soft Actioni harja puhastamist, võib harjamootori ülekuumenemist ennetav seade töös olla. Oodake vähemalt 30 minutit, et mootor jahtuks, ja kasutage uuesti.

Turbo koristamise hari

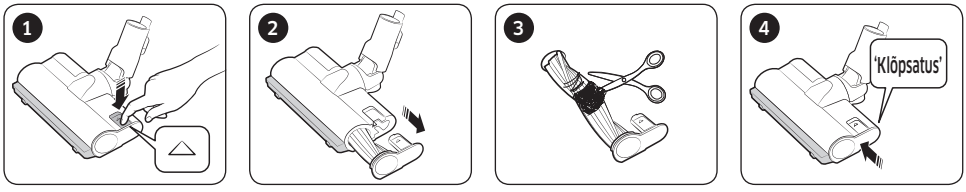

- Kui võõrkeha ei eemaldata, kasutage eemaldamiseks kääre.

MÄRKUS

- Kui lapp või muu võõrkeha imetakse sisse ja see jääb pöörleva harja sisse (trummel) kinni, lõpetab pöörlev hari töötamise, et harja mootorit kaitsta. Pärast harja puhastamist lülitage toide välja ja uuesti sisse.
- Kui hari ei tööta pärast puhastamist, lülitage toide välja ja uuesti sisse.
- Olge harja puhastamisel ettevaatlik, et teie sõrmed harja liikuva osa vahele ei jääks.

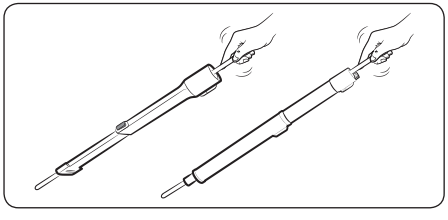

Pragude tööriist / reguleeritav toru

Märkused ja hoiatused

Aku kasutus

MÄRKUS

- Kui tolmuimeja ei hakka pärast aku laadimist tööle, vahetage aku välja. Kui tolmuimeja ei hakka tööle ka uue akuga, võtke ühendust Samsungi hoolduskeskusega.
- Samal ajal saate laadida kaht akut. Lisaakut müüakse eraldi.
- Kui ostate aku Samsungi hoolduskeskusest, vaadake akul Samsungi toote logo (**SAMSUNG**) ja aku nime (VS20R90**** seeria: VCA-SBT90 / VS15R85**** seeria: VCA-SBT90E).

⚠ **ETTEVAATUST**

- Ärge akut või laadimisalust lahti monteerige.
- Akut ei tohi kuumutada ega tulle panna.
- Aku on mõeldud kasutamiseks ainult selle tootega, seega ärge kasutage seda muude seadmetega ega muul otstarbel.
- Aku eemaldamine kasutamise ajal võib põhjustada toote talitlushäireid.
- Aku eemaldamisel ajal, kui tolmuimeja mootor töötab, võib aku olla paigaldamise järel ohutuse tagamiseks 30 sekundit töövõimetu.
- Aku laadimis- ja kasutusaeg võivad aku suurenenud kasutamisega lüheneda. Kui aku ei lae enam või saab kiiresti tühjaks, asendage see uuega.
- Kasutage ainult tootja pakutavat laadimisalust ja akusid.
- Enne aku sisestamist veenduge, et sisestaksite aku õige paigutusega.

- Töövõimetu aku kõrvaldamisel visake see ümbertöötlemiseks akude kogumiskarpi.
- Kui te ei plaani tolmuimejat pikka aega kasutada, eemaldage aku tolmuimejast.
- Aku kinnitamisel tolmuimeja külge sisestage seda, kuni kuulete klõpsu. See tagab, et aku on korralikult kinnitatud.
  - Vastasel juhul võib aku kukkuda ja toodet kahjustada või vigastusi tekitada.
- Ärge laske akul maha kukkuda ja millegi vastu lüüa ning kaitske seda järskude löökide eest.
- Ärge võtke akut lahti ja veenduge, et te ei tekitaks pluss- (+) ja miinusklemmi (–) vahel lühist.
- Äärmuslikes tingimustes või ekstreemsel temperatuuril kasutamisel võib aku hakata lekkima. Kui akuvedelik satub nahale, peske mõjutatud ala kiiresti veega. Kui vedelik satub silma, loputage silmi kohe puhta veega vähemalt 10 minutit. Pöörduge arsti poole.
- Mootori ja aku kaitsmiseks ei pruugi tolmuimeja töötada, kui temperatuur on madalam kui 5 °C või kõrgem kui 45 °C.

Kasutamine

MÄRKUS

- Kui harjale rakendatakse ülemäärast jõudu või pöörleva harja (trummel) külge jääb võõrkeha, võib hari mootori või tolmuimeja kaitsmiseks töötamise lõpetada. Lülitage tolmuimeja välja, eemaldage võõrkeha ja seejärel lülitage tolmuimeja sisse. Kui tolmuimeja ei käivitu, lülitage see välja ja uuesti sisse.
- Olenevalt niiskusest, temperatuurist, põrandamaterjalist või muust sellisest teie kodus võib tekkida staatiline elekter. Kui seda juhtub korduvalt, võtke ühendust Samsungi hoolduskeskusega.
- Laadige aku täiesti täis järgmistes olukordades.
  - Enne uue aku kasutamist esimest korda või kui te ei ole akut pikka aega kasutanud.
  - Kui akunäidiku tase on kõige madalam ja see vilgub.
- Kui te ei plaani tolmuimejat pikka aega kasutada või olete pikalt kodust eemal, ühendage laadimisalus vooluvõrgust lahti ja seejärel eemaldage aku laadimisaluselt. Kui akut ei laeta ja seda ei kasutata, siis selle laeng väheneb aeglaselt.
- Kui aku on peaaegu tühi, siis laadige seda. Kui aku jääb pikaks ajaks tühjaks, võib see aku jõudlust halvendada.

⚠ ETTEVAATUST

- Kui harjas olev pöörlev hari (trummel) töötab, siis ärge harja.
  - Käsi võib harja vahele jääda ja see võib põhjustada kehavigastusi.
- Olge käepideme kokkupanekul ettevaatlik, et teie näpud ega käed ei jääks käepideme liikuva osa vahele.
- Ärge kasutage tolmuimejat esemete puhul, mida on lihtne kriimustada (telerid, monitorid jne).

Hooldamine

MÄRKUS

- Mõnikord võib harja ketas põrandat kriimustada. Kontrollige enne tolmuimeja kasutamist harja ketaste olekut.
  - Kui harja kettal on võõrkeha, mida ei saa hõlpsalt eemaldada, võtke ühendust Samsungi hoolduskeskusega.

⚠ ETTEVAATUST

- Tolmuimeja pikka aega päikesevalguse käes hoidmine võib tolmuimeja osi deformeerida või nende värvi muuta. Selle vältimiseks kuivatage tolmuimeja osi nende puhastamise järel varjus.
- Ärge puhastage tolmuimeja harja veega. Selle veega puhastamine võib harja deformeerida või selle värvi muuta.
- Enne laadimisaluse puhastamist peate selle vooluvõrgust lahti ühendama.
- Kui märkate pidevat imemisvõimsuse vähenemist või tolmuimeja kuumeneb ebatavaliselt üle, vahetage välja tolmufilter.
- Pärast <tolmukambri>, <metallvõrguga võrefiltri> või <pestava mikrofiltri> puhastamist veega kuivatage see varjus.
  - Kuumuse rakendamisel võib toode moonduda.

Tõrkeotsing

Enne teenindusse helistamist vaadake üle allolevad probleemid ja lahendused. Kui ükski soovitatud lahendustest ei lahenda teie probleemi, külastage meie veebisaiti aadressil www.samsung.com või helistage Samsungi hoolduskeskusesse. Pange tähele, et teilt võetakse tasu teeninduskõnede eest, mille käigus ei tuvastata defekte.

Probleemid	Lahendused
Tolmuimeja ei tööta.	• Kontrollige aku laetust ja laadige akut. • Kontrollige, ega toode pole välja lülitatud, seejärel vajutage sisselülitamiseks toitenuppu. • Kontrollige, ega toru, tolmukott või hari pole blokeeritud. • Kontrollige, kas pestav mikrofilter on korrektselt paigaldatud. • Kui tolmuimejat ei ole pikka aega kasutatud, laadige akut. • Vahetage vana aku välja.
Imemisvõimsus väheneb järsku ja tolmuimeja tekitab vibreerivat heli.	• Kontrollige, ega hari, tolmukamber või toru pole võõrkehaga ummistunud, ja eemaldage see. • Kontrollige, ega toru või tolmukott pole täielikult tolmuga täidetud. Kui on, siis tühjendage see. • Kontrollige, ega filter pole määrdunud. Kui on, siis puhastage filter.
Tolmuimejat ei saa laadida.	• Veenduge, et pinge, millega laadimisalust varustatakse, vastaks laadija nõuetele. • Kontrollige, kas tolmuimeja on sisse lülitatud ning kas aku LED-näidik põleb. • Kontrollige, ega laadimisklemmil pole võõrkehasid (tolmu). Eemaldage võõrkehad vatitiku või pehme lapiga.
Harjas olev pöörlev hari (trummel) ei tööta.	• Pöörleva harja teate korral lülitage tolmuimeja välja ja kontrollige, et hari ei ole võõrkehaga takistatud. Eemaldage takistus ja taaskäivitage mootor. • Kontrollige, kas tolmuimeja on sisse lülitatud, ja seejärel lülitage see välja ja uuesti sisse. – Kui harjamootori ülekuumenemist ennetav seade on töös, võib Soft Actioni harja puhul mootori jahtumiseks kuluda umbes 30 minutit.
Tolmuimeja õhu väljalaskest või filtrist tuleb halba lõhna.	• Tühjendage tolmukamber ja puhastage filtreid sagedasti. – Uue tolmuimeja kasutamisel on nõrga lõhna teke esimese kolme kuu jooksul normaalne. – Kui kasutate tolmuimejat tihti, võib tolmukambrisse või filtrile kogunenud tolm lõhnu tekitada. • Vahetusfiltrid on saadaval kohaliku Samsungi hooldusteenuse pakkuja juures.

Probleemid	Lahendused
Puhastamine on lõpetatud, aga harjast pudeneb peenikesi tolmuosakesi.	• Peale puhastamist laske tolmuimejal peenikese tolmu eemaldamiseks vähemalt 10 sekundit töötada.
Tolmuimeja peatub töötamise ajal.	• Kuna sellel seadmel on mootori ülekuumenemist ennetav seade, lõpetab seade ajutiselt töötamise järgmistel tingimustel. – Tolmuimeja tolmukott on täis. – Tolmuimeja töötamisel on imemisosa või hari ummistunud. – Pikenduse töövahendit kasutatakse mitmeid tunde. • Pärast põhjuse või probleemi lahendamist lülitage seade taas sisse. (Ooteaeg võib sõltuda ümbritsevast temperatuurist.)
Paksude pehmete mattide puhastamisel tekkib staatiline elekter.	• Mati (lapsemähkimismatt, mürasummutusmatt jne) võib tekitada staatilist elektrit. – Asetage hari mõneks ajaks tavalisele põrandale ja puhastage uuesti, siis peaks staatiline elekter olema maandatud.

• Käesolev tolmuimeja vastab järgmistele direktiividele.
  – Madalpinge direktiiv 2014/35/EL
  – Elektromagnetilise ühilduvuse direktiiv 2014/30/EL

SAMSUNG



Putekļsūcējs

Lietotāja rokasgrāmata

VS20R90**** sērija / VS15R85**** sērija

- Pirms sākat darbu ar šo ierīci, lūdzam uzmanīgi izlasīt šīs instrukcijas.
- Izmantošanai tikai telpās



SAMSUNG

Saturs

SAGATAVOŠANA

Drošības informācija 3

UZSTĀDĪŠANA

Detaļu nosaukumi 13

Piederumi 14

Uzlādes paliktņa uzstādīšana 15

Uzstādīšanas pamācība 15

LIETOŠANA

Putekļsūcēja izmantošana 16

Uzlādes paliktņa izmantošana 16

Akumulatora uzlāde 17

Putekļsūcēja darbināšana 18

Piederumu izmantošana 19

APKOPE

Putekļsūcēja apkope 21

Kad iztukšot putekļu tvertni 21

Putekļu tvertnes vienkārša iztīrīšana, neveidojot putekļu mākoņus 21

Putekļu tvertnes iztukšošana un tīrīšana 21

Filtra tīrīšana 23

Piederumu tīrīšana 24

PIELIKUMS

Piezīmes un brīdinājumi 26

Akumulatora izmantošana 26

Darbība 28

Apkope 29

Traucējummeklēšana 30

Ierīces specifikācijas

Modelis		VS20R90****	VS15R85****
Barošana		100-240 V~ 50-60 Hz	
Nominālais enerģijas patēriņš		550 W	410 W
Akumulatora specifikācijas		Litija jonu 21,9 V, 2850 mAh, 6 elementi	Litija jonu 21,6 V, 1800 mAh, 6 elementi
Uzlādēšanās laiks		3,5 stundas	
Tīrīšanas laiks	Standarta lietošana	apmēram 6 minūtes (MAX) / apmēram 30 minūtes (MID) / apmēram 60 minūtes (MIN)	apmēram 5 minūtes (MAX) / apmēram 20 minūtes (MID) / apmēram 40 minūtes (MIN)
	Mīkstā birste	apmēram 9 minūtes (MAX) / apmēram 20 minūtes (MID) / apmēram 40 minūtes (MIN)	apmēram 6 minūtes (MAX) / apmēram 20 minūtes (MID) / apmēram 30 minūtes (MIN)
	Turbo birste	apmēram 9 minūtes (MAX) / apmēram 20 minūtes (MID) / apmēram 35 minūtes (MIN)	apmēram 5 minūtes (MAX) / apmēram 18 minūtes (MID) / apmēram 27 minūtes (MIN)

* Uzlādēšanās un tīrīšanas laiks var atšķirties atkarībā no izmantotajām birstēm un ierīces lietošanas apstākļiem.

Drošības informācija

- Pirms ierīces lietošanas lūdzam rūpīgi izlasīt rokasgrāmatu un saglabāt to, lai vajadzības gadījumā varētu ieskatīties tajā arī turpmāk.
- Tā kā zemāk sniegtās lietošanas instrukcijas attiecas uz vairākiem modeļiem, dažas putekļsūcēja īpašības var nedaudz atšķirties no šajā rokasgrāmatā aprakstītajām.

Izmantotie aizrādījuma/brīdinājuma simboli

⚠ BRĪDINĀJUMS

Norāda, ka pastāv nāves vai nopietnu traumu risks.

⚠ UZMANĪBU

Norāda, ka pastāv personīgu traumu vai materiālu bojājumu risks.

Citi izmantotie simboli

PIEZĪME

Norāda, ka zemāk sniegtie norādījumi satur svarīgu papildinformāciju.

Šo prasību neievērošana var izraisīt putekļsūcēja iekšējo detaļu bojājumus un anulēt garantiju.

Vispārīgi

- Uzmanīgi izlasiet visas instrukcijas. Pirms putekļsūcēja ieslēgšanas pārliecināties, vai jūsu elektrotīkla spriegums atbilst nominālo datu plāksnītē norādītajam (šī parocīgā putekļsūcēja aizmugurē, akumulatora kontaktu pusē).
- BRĪDINĀJUMS: nelietojiet putekļsūcēju uz mitra paklāja vai grīdas.
- Ja šīs ierīces lietošanas laikā tuvumā ir bērni vai to izmanto bērni, tie cieši jāuzmana. Putekļsūcēju nedrīkst izmantot kā rotaļlietu. Nekad neatstājiet ieslēgtu putekļsūcēju bez uzraudzības. Izmantojiet putekļsūcēju tikai tam paredzētajiem mērķiem kā aprakstīts šajās lietošanas instrukcijās.
- Nelietojiet putekļsūcēju bez putekļu tvertnes.
- Lai uzturētu vislabāko tīrīšanas efektivitāti, iztukšojiet putekļu tvertni pirms tā ir pilna.
- Neizmantojiet putekļsūcēju, lai savāktu sērkociņus, gruzdošus pelnus vai cigarešu izsmēķus. Uzglabājiet putekļsūcēju vietās, kur tas neatrodas krāsns vai citu siltuma avotu tuvumā. Karstums var deformēt vai izbalināt ierīces plastmasas detaļas.
- Izvairieties no cietu, asu priekšmetu iesūkšanas, jo tie var bojāt putekļsūcēja detaļas.
- Nenobloķējiet sūkšanas vai izplūdes atveres.
- Lai izvairītos no bojājumiem, velciet kontaktdakšu ārā no kontaktligzdas, turot aiz kontaktdakšas, nevis velkot aiz strāvas vada.

- Šo ierīci var izmantot bērni, kas vecāki par 8 gadiem, un personas ar fiziskiem, maņu vai garīgiem traucējumiem vai ar nepietiekamu pieredzi un zināšanām, ja viņi ir atbilstoši uzraudzīti vai apmācīti izmantot ierīci drošā veidā un saprot attiecīgos apdraudējumus. Bērni nedrīkst rotaļāties ar ierīci. Bērni nedrīkst tīrīt putekļsūcēju vai veikt tā apkopi bez pieaugušo uzraudzības.
- Jānodrošina, lai ar ierīci nevarētu rotaļāties mazi bērni.
- Pirms putekļsūcēja tīrīšanas vai tā tehniskās apkopes veikšanas ir jāizņem akumulators.
- Nav ieteicams lietot pagarinātāju.
- Ja putekļsūcējs nedarbojas pareizi, atslēdziet strāvas padevi un sazinieties ar pilnvarotu Samsung servisa centra pārstāvi.
- Lai izvairītos no bīstamām situācijām, ja bojāts strāvas vads, tā nomaiņu drīkst veikt tikai ražotājs vai tā servisa centra pārstāvis, vai arī persona ar līdzīgu kvalifikāciju.
- Nelietojiet ierīci, lai savāktu ūdeni.
- Neiegremdējiet ierīci pirms tīrīšanas ūdenī.
- Ja nepieciešams veikt nomaiņu, lūdzam sazināties ar Samsung vai Samsung servisa centru.
- Informāciju par Samsung vides aizsardzības saistībām un tiesību aktos noteiktajiem pienākumiem par izstrādājumu, piemēram, REACH (WEEE, akumulatori), varat iegūt, apmeklējot: samsung.com/uk/aboutsamsung/samsungelectronics/corporatecitizenship/data_corner.html

Uzlādes paliktnis

- Nepārveidojiet tā polarizēto kontaktdakšu tā, lai tā derētu nepolarizētai sienas kontaktligzdai vai pagarinātājam.
- Neizmantojiet to ārpus telpām vai uz mitrām virsmām.
- Kad uzlādes paliktnis netiek lietots vai pirms apkopes veikšanas atvienojiet to no sienas kontaktligzdas.
- Uzlādēšanai izmantojiet tikai ražotāja piegādāto uzlādes paliktni.
- Neizmantojiet, ja strāvas vads vai kontaktdakša ir bojāta.
- Nevelciet vai nenesiet ierīci aiz strāvas vada, neizmantojiet strāvas vadu kā rokturi, neiespiediet strāvas vadu durvīs vai nevelciet to gar asām malām un stūriem. Nodrošiniet, lai strāvas vads nesaskartos ar sakarsušām virsmām.
- Nelietojiet pagarinātājus vai sienas kontaktligzdas, kas nespēj nodrošināt atbilstošu strāvas stiprumu.
- Nemēģiniet uzlādēt atkārtoti neuzlādējamu akumulatoru.
- Neatvienojiet ierīci no sienas kontaktligzdas, velkot aiz strāvas vada. Lai atvienotu no sienas kontaktligzdas, satveriet aiz kontaktdakšas, nevis strāvas vada.
- Nebojājiet un neaizdedziniet akumulatorus, jo tie pie augstām temperatūrām eksplodē.
- Nemēģiniet atvērt uzlādes paliktni. Ierīces remontdarbus drīkst veikt tikai kvalificētā Samsung servisa centrā.
- Nepakļaujiet uzlādes paliktni augstai temperatūrai, kā arī jebkāda veida tā saskarei ar slapjumu vai mitrumu.

Putekļsūcējs

- Nemēģiniet ar ierīci savākt cietus vai asus priekšmetus, piemēram, stiklus, naglas, skrūves, monētas u.c.
- Neizmantojiet to bez filtra. Ierīces apkopes laikā nebāziet pirkstus vai citus priekšmetus ventilatora nodalījumā, jo pastāv risks, ka ierīce var nejauši ieslēgties.
- Neievietojiet ierīces atverēs nekādus priekšmetus. Neizmantojiet ierīci, ja kāda no atverēm ir bloķēta. Neļaujiet atverēs uzkrāties putekļiem, diegiem, matiem vai citiem svešķermeņiem, kas varētu samazināt gaisa plūsmu.
- Nemēģiniet ar ierīci savākt toksiskus materiālus (hlora balinātāju, amonjaku, kanalizācijas cauruļu tīrīšanas šķidrumu u.c.).
- Nemēģiniet ar ierīci savākt priekšmetus, kas deg vai dūmo, piemēram, cigaretes, sērkociņus vai karstus pelnus.
- Neizmantojiet šo putekļu sūcēju noslēgtā telpā ar eļļas krāsas, atšķaidītāja vai pretkožu līdzekļu tvaikiem, uzliesmojošiem putekļiem vai citiem sprādzienbīstamiem vai toksiskiem tvaikiem.

Uzstādīšana

- Ja jums radušās problēmas ar uzlādes paliktņa uzstādīšanu, sazinieties ar Samsung servisa centru.

✳ Uzlādes paliktņa neuzstādīšanas rezultātā gūtie savainojumi vai izstrādājuma darbības traucējumi var netikt kompensēti.

Saistībā ar elektrību

⚠ BRĪDINĀJUMS

- Uzstādot uzlādes paliktni, ar pārmērīgu spēku nelociet strāvas vadu un nelieciet uz tā smagus priekšmetus.
  - Pretējā gadījumā varat izraisīt elektrošoku vai ugunsgrēku.
- Ja uz strāvas kontaktdakšas kontaktiem vai pamatnes ir nokļuvuši putekļi, ūdens u.c. vielas, uzmanīgi notīriet to.
  - Pretējā gadījumā varat izraisīt nenormālu ierīces darbību vai elektrošoku.
- Nevelciet strāvas vadu, kā arī nepieskarieties strāvas kontaktdakšai ar mitrām rokām.
- Nepievienojiet uzlādes paliktni barošanas avotam ar neatbilstošu spriegumu. Nepievienojiet uzlādes paliktni kontaktligzdu blokam vai pagarinātājam ar vairākām kontaktligzdām. Neatstājiet strāvas vadu uz grīdas. Nostipriniet strāvas vadu pie sienas.
  - Pretējā gadījumā varat izraisīt elektrošoku vai ugunsgrēku.
- Neizmantojiet bojātu strāvas kontaktdakšu, strāvas vadu vai vaļīgu sienas kontaktligzdu.
  - Pretējā gadījumā varat izraisīt elektrošoku vai ugunsgrēku.
- Ja strāvas vads ir bojāts, nomainiet to pret jaunu strāvas vadu autorizētā Samsung servisa centrā.
  - Pretējā gadījumā varat izraisīt elektrošoku vai ugunsgrēku.

Darbība

⚠ BRĪDINĀJUMS

- Neaizskariet putekļsūcēja vai uzlādes paliktņa uzlādes spailes ar nūjiņām, metāla skrūvgriežiem, dakšām, nažiem u.c.
  - Pretējā gadījumā varat izraisīt ierīces darbības traucējumus vai elektrošoku.
- Nodrošiniet, lai uzlādes paliktņa akumulatora spailes nesaskartos ar strāvas vadītājiem, tādiem kā rokassprādze, rokas pulkstenis, metāla stienis, nagla u.c.

- Nodrošiniet, lai putekļsūcējā vai uzlādes paliktnī neiekļūtu šķidrums (piemēram, ūdens vai sula).
  – Pretējā gadījumā varat izraisīt elektrošoku vai ugunsgrēku.
- Neizmantojiet uzlādes paliktni citiem nolūkiem.
  – Pretējā gadījumā var rasties uzlādes paliktņa nopietni bojājumi vai izcelties ugunsgrēks.
- Nodrošiniet, lai tīrīšanas laikā putekļsūcējs neiesūc šķidrumus, asus priekšmetus, adatas, gailošas ogles u.c.
  – Pretējā gadījumā varat izraisīt nenormālu ierīces darbību vai tās bojājumus.
- Neuzkāpiet uz ierīces korpusa un nepielietojiet pret to pārlieku spēku.
  – Pretējā gadījumā varat izraisīt traumas vai ierīces bojājumus.
- Raugieties, lai tīrīšanas laikā nebūtu nobloķēta birste un gaisa izplūde.
  – Pretējā gadījumā ierīces pārkaršanas dēļ varat izraisīt tās darbības traucējumus vai ugunsgrēku.
- Šī ierīce ir paredzēta tikai izmantošanai sadzīvē. Neizmantojiet šo ierīci lieljaudas tīrīšanai, komerciālai tīrīšanai, industriālai tīrīšanai vai tīrīšanai ārpus telpām – īpaši, lai tīrītu akmens vai cementa grīdas. Neizmantojiet putekļsūcēju, lai savāktu krīta pulveri uz/ap biljarda galdiem vai lai tīrītu slimnīcu aseptiskās telpas.
  – Pretējā gadījumā varat izraisīt nenormālu ierīces darbību vai tās bojājumus.
- Nelietojiet ierīci apkures ierīču, piemēram, sildītāja, kā arī uzliesmojošu aerosolu vai līdzīgu viegli uzliesmojošu materiālu tuvumā.
  – Pretējā gadījumā varat izraisīt ierīces deformāciju.
- Pirms šī izstrādājuma lietošanas nodrošiniet, lai filtri būtu pareizi ievietoti.
  – Pretējā gadījumā galvenās ierīces korpusā esošajā motorā var iekļūt putekļi, kas var izraisīt ierīces bojājumus. Var samazināties sūkšanas jauda.
- Ja radusies gāzes noplūde vai tiek izmantoti viegli uzliesmojoši aerosoli, nepieskarieties strāvas kontaktdakšai un atveriet logus, lai izvēdinātu telpu.
  – Pretējā gadījumā varat izraisīt sprādzienu vai ugunsgrēku.

- Ja no putekļsūcēja izplatās neparastas skaņas, smakas vai dūmi, nekavējoties izslēdziet putekļsūcēju un sazinieties ar Samsung servisa centru.
  - Pretējā gadījumā varat izraisīt elektrošoku vai ugunsgrēku.

⚠ **UZMANĪBU**

- Nelietojiet ierīci viegli uzliesmojošu materiālu tuvumā. Tāpat nelietojiet putekļsūcēju:
  - Vietā, kur uz grīdas novietota degoša svece vai galda lampa.
  - Vietā, kur bez uzraudzības atstāts ieslēgts sildītājs, vai arī vietā, kur, piemēram, kamīnā, pelnu traukā u.c., bez uzraudzības atstātas gailošas ogles.
  - Vietā, kur glabājas viegli uzliesmojoši materiāli, piemēram, benzīns, spirts, krāsu šķīdinātājs, pelnu trauki ar degošām cigaretēm u.c.
- Neļaujiet bērniem aiztikt vai grūstīt uzlādes paliktni.
  - Tādējādi varat izraisīt traumas, kā arī ierīces un grīdas bojājumus.
- Ja tīrīšanas laikā nepieciešams uz īsu brīdi novietot putekļsūcēju glabāšanā, novietojiet to gareniski uz grīdas.
  - Pretējā gadījumā putekļsūcējs var nokrist un izraisīt traumas vai kritiskus ierīces bojājumus.
- Neuzlādējiet šo izstrādājumu loga, sildītāja, tualetes, vannas istabas u.c. tuvumā.
- Pēc lietošanas putekļsūcējs ir jānovieto uzlādes paliktnī vai drošā vietā uz grīdas.
  - Pretējā gadījumā ierīce var nokrist un izraisīt traumas vai kritiskus ierīces bojājumus.
- Neuzglabājiet putekļsūcēju, atbalstot to pret sienu vai galdu.

- Nelietojiet putekļsūcēju citiem mērķiem, kas nav aprakstīti šajā rokasgrāmatā. (Neļaujiet bērniem sēsties virsū putekļsūcējam vai rotaļāties ar to.)
  – Tas var izraisīt traumas vai ierīces bojājumus.
- Pirms uzlādes paliktņa pievienošanas kontaktligzdai vai atvienošanas no tās izslēdziet putekļsūcēju un nodrošiniet, lai barošanas spraudņa kontakttapas nesaskartos ar rokām.
  – Pretējā gadījumā varat izraisīt ugunsgrēku vai elektrošoku.
- Izmantojot putekļsūcēju, rīkojieties uzmanīgi, lai nesavainotos ar kustīgām vai rotējošām daļām.
  – Rīkojieties uzmanīgi, lai putekļsūcēja birstē netiktu iesūktas ķermeņa daļas.
- Sienu vai griestu tīrīšanas laikā izmantojiet abas rokas.
- Tīrot ar putekļsūcēju, izmantojiet abas rokas. Tīrot ar putekļsūcēju, izmantojot tikai vienu roku, varat traumēt plaukstas locītavu vai nejauši nomest putekļsūcēju un izraisīt traumas vai putekļsūcēja bojājumus.
- Putekļsūcēja salikšanas laikā ievērojiet piesardzību, lai nejauši neiespiestu roktura kustīgajā daļā rokas vai pirkstus.
- Nelietojiet putekļsūcēju, lai tīrītu priekšmetus, kurus var viegli saskrāpēt (monitorus, nerūsējošā tērauda ierīces u.c.).
- Neuzglabājiet putekļsūcēju automašīnā.
- Nelietojiet ūdeni, lai tīrītu putekļsūcēju tā izmantošanas laikā.
- Izmantojiet putekļsūcēju tikai sausās vietās.
- Nelietojiet putekļsūcēju mitrās vietās vai uz ūdens.
- Nelietojiet putekļsūcēju, lai savāktu izlietus dzērienus vai mājdzīvnieku atkritumus.
- Nelietojiet putekļsūcēju tiešā saules gaismā vai lielā karstumā.

Apkope

⚠ BRĪDINĀJUMS

- Pirms putekļsūcējā iekļuvušu svešķermeņu tīrīšanas vispirms izslēdziet putekļsūcēju.
  - Ja svešķermeņu tīrīšanas laikā putekļsūcējs būs ieslēgts, varat gūt savainojumus vai izraisīt putekļsūcēja bojājumus.
- Tīrot šī izstrādājuma ārpusi, vispirms izslēdziet izstrādājumu un pēc tam noslaukiet to ar sausu dvieli. Nesmidziniet ūdeni tieši uz ierīces vai netīriet to ar gaistošiem tīrīšanas līdzekļiem, piemēram, benzolu, krāsu šķīdinātāju vai spirtu.
  - Ja ierīcē iekļūst ūdens un rodas darbības kļūda, izslēdziet ierīci un sazinieties ar Samsung servisa centru.
- Pēc izstrādājuma atvienošanas no tīkla iztīriet uzlādes paliktni.
- Tīrot mazgājamās detaļas, nelietojiet sārmus saturošus mazgāšanas līdzekļus, skābes, rūpnieciskus mazgāšanas līdzekļus, gaisa atsvaidzinātājus, etiķskābi u.c.
  - Pretējā gadījumā varat izraisīt ierīces bojājumus, piemēram, plastmasas detaļu plaisāšanu, deformāciju, krāsas maiņu, marķējumu izbalēšanu u.c.

Mazgājamās detaļas		Putekļu tvertne, mazgājams mikrofiltrs, īpaši smalks putekļu filtrs, metāla sietiņfiltrs, sausa drāna
Piemērots mazgāšanas līdzeklis	Neitrāls	Trauku mazgāšanas līdzeklis
Aizliegts mazgāšanas līdzeklis	Sārmus saturošs	Balinātājs, pelējuma likvidēšanas līdzeklis u.c.
	Skābes saturošs	Parafīna eļļa, emulgators u.c.
	Rūpnieciski mazgāšanas līdzekļi	NV-I, PB-I, Opti tīrītājs, spirts, acetons, benzols, krāsas šķīdinātājs u.c.
	Gaisa atsvaidzinātājs	Aerosola tipa gaisa atsvaidzinātāji (ar kafijas, ziedu u.c. aromātu)
	Eļļas	Dzīvnieku eļļa, augu eļļa
	U.c.	Ēdama etiķskābe, etiķis, ledus etiķskābe u.c.

⚠ UZMANĪBU

- Nestumiet putekļsūcēju, kamēr tas novietots uzlādes paliktnī.
  - Tādējādi varat izraisīt traumas, kā arī grīdas un ierīces bojājumus.

Detaļu nosaukumi

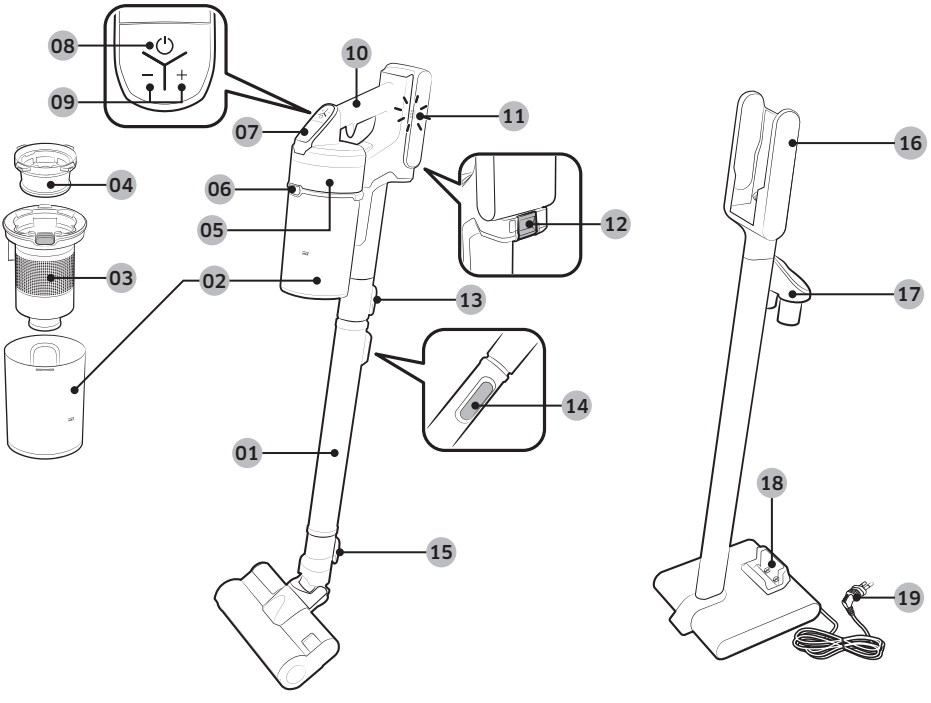

01 Caurule (pielāgojama)
02 Putekļu tvertne
03 Metāla sietiņfiltrs
04 Mazgājams mikrofiltrs
05 Īpaši smalks putekļu filtrs
06 Putekļu tvertnes atvienošanas poga
07 Displejs
08 Barošanas (⏻) poga
09 Sūkšanas jaudas regulēšanas poga
10 Rokturis
11 Akumulatora līmeņa indikators
12 Akumulatora atvienošanas poga
13 Caurules atvienošanas poga
14 Caurules garuma regulēšanas poga
15 Birstes atvienošanas poga
16 Putekļsūcēja uzlādes daļa
17 Piederumu turētājs
18 Papildu akumulatora uzlādes ligzda
19 Barošanas kabelis

⁕ Akumulatora specifikācija
VS20R90**** sērija : Litija jonu 21,9 V, 2850 mAh, 6 elementi
VS15R85**** sērija : Litija jonu 21,6 V, 1800 mAh, 6 elementi
⁕ Šie abi akumulatori nav savstarpēji saderīgi.

Piederumi

Piederumi var atšķirties atkarībā no modeļa.

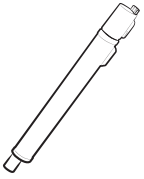

Caurule (pielāgojama)



Akumulators

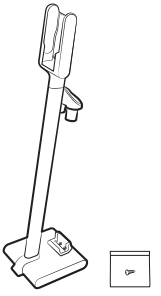



Lietotāja rokasgrāmata

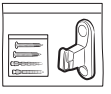

Skrūves: 2 EA /
Enkurskrūves: 2 EA /
Stiprināšanas āķis: 1 EA

Uzlādes paliktnis /
Skrūve: 1 EA



Barošanas kabelis



Kombinētais uzgalis



Garais šaurās vietās
ievietojamais uzgalis



*Kustīgais uzgalis



*Mīkstā birste



*Turbo birste



*Mazais motorizētais uzgalis

*Papildaprīkojums

Uzlādes paliktņa uzstādīšana

Uzstādīšanas pamācība

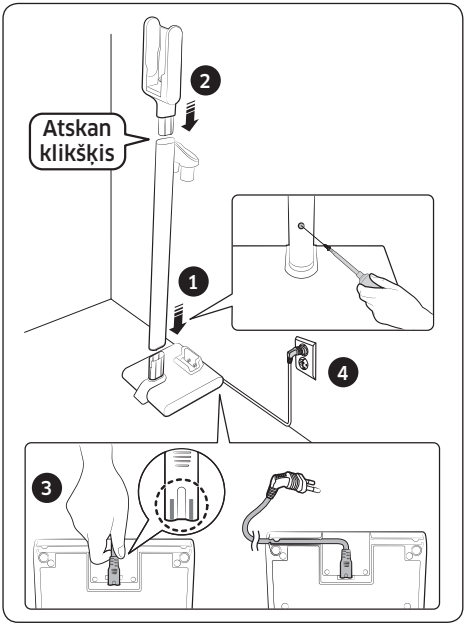

Uzlādes paliktņa samontēšana

1 Piemontējiet paliktņa cauruli apakšējam balstam un nostipriniet to ar skrūvi (mazo).
   – Pārliecinieties, ka montāžas virziens ir pareizs, un stingri ievirziet to tā, lai skrūves atvere būtu izveidota pareizi.
2 Piemontējiet putekļsūcēja uzlādes daļu paliktņa caurules virsdaļai.
   – Pēc samontēšanas neizjauciet to.
3 Pievienojiet strāvas vadu uzlādes paliktņa aizmugurē.
   – Turiet vada savienojuma daļu un cieši ievirziet to uz savienojuma tapām, līdz strāvas vada uzgaļa pelēkās līnijas vairs nav redzamas.
   – Ievietojot strāvas vadu rievā apakšējā balsta apakšdaļā, uzlādes paliktni iespējams uzstādīt cieši pie sienas.
4 Pieslēdziet uzlādes paliktni kontaktligzdā.

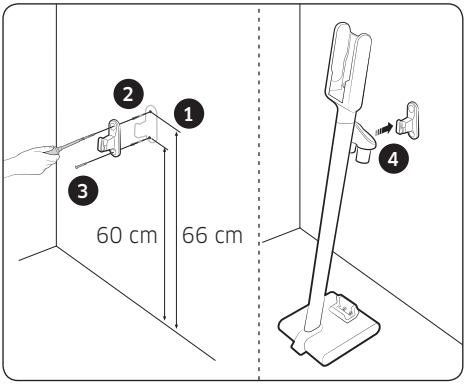

Nostiprināšana ar āķi

1 Kā šablonu izmantojot nostiprināšanas āķi, atzīmējiet vietas, kur sienā jāveido augšējo un apakšējo skrūvju atveres.
   – Augšdaļa: 66 cm no grīdas
   – Apakšdaļa: 60 cm no grīdas
2 Izurbiet caurumus, izmantojot 6 mm urbi, un ievietojiet caurumos komplektā esošās enkurskrūves.
3 Ar komplektā esošajām skrūvēm (lielajām) nostipriniet sienā nostiprināšanas āķi.
4 Uzāķējiet uzlādes paliktņa rievu uz nostiprināšanas āķa.

✳ Plašāku informāciju par uzlādes paliktņa uzstādīšanu un uzlādes metodi skatiet, izmantojot QR kodu.

Putekļsūcēja izmantošana

Uzlādes paliktņa izmantošana

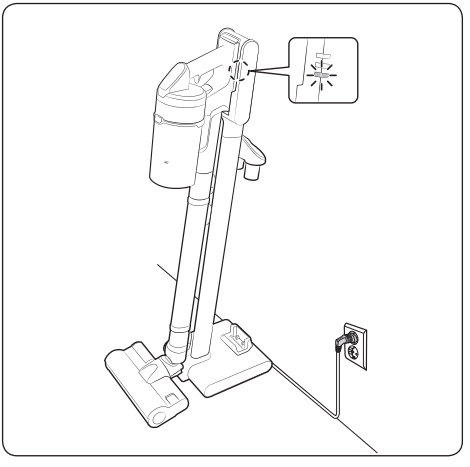

Uzlāde

- Pārliecinieties, vai akumulatora aizmugurējā daļa ir pareizi novietota uz putekļsūcēja uzlādes daļas.
- Pārbaudiet, vai uzlādes laikā tiek rādīts akumulatora uzlādes līmeņa indikators.
- Uzlādes laikā akumulatora līmeņa indikators mirgo. Kad uzlāde ir pabeigta, indikators pārtrauc mirgot un tā gaismas līmenis samazinās.

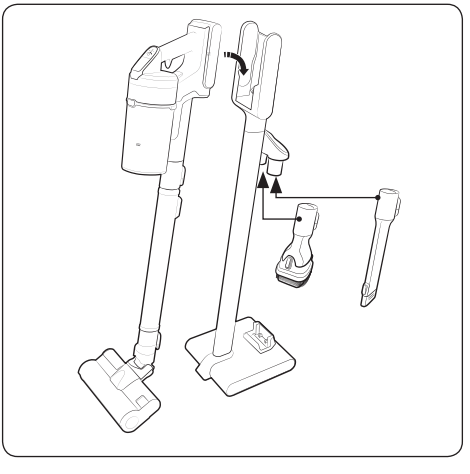

Piederumu uzglabāšana

- Kad piederumi ir izjaukti uzglabāšanai, no putekļsūcēja sūkšanas daļas var izbirt putekļi.
- Pēc tīrīšanas saīsiniet caurules garumu un 10 sekundes darbiniet režīmā MAX.

Akumulatora uzlāde

❋ Kad akumulatora uzlādes līmeņa indikators rāda viszemāko līmeni un mirgo ( ), uzlādējiet akumulatoru.

❋ Uzlādējot putekļsūcēju, nodrošiniet, lai uzlādes paliktņa savienojuma daļa būtu pievienota pareizi.

❋ Putekļsūcēju nevar izmantot, kamēr notiek uzlāde.

⚠ **UZMANĪBU**

- Pirms akumulatora atvienošanas pārliecinieties, ka ierīce ir izslēgta. (Ja putekļsūcēja darbības laikā tā akumulators tiek ar spēku atvienots, var rasties putekļsūcēja darbības traucējumi.)
- Ievērojiet piesardzību, lai nenomestu akumulatoru zemē. Pretējā gadījumā varat gūt savainojumus vai izraisīt akumulatora bojājumus.

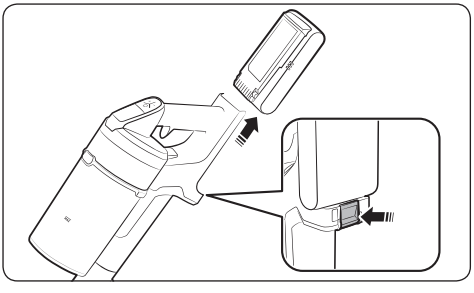

Akumulatora atvienošana

Lai izņemtu akumulatoru, nospiediet akumulatora atvienošanas pogu roktura aizmugurē.

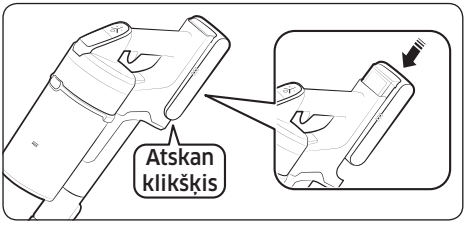

Akumulatora ievietošana

Pavirziet akumulatoru uz galu, līdz ir dzirdams klikšķis.

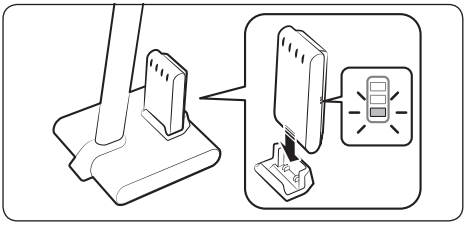

Papildu akumulatora uzlāde

- Papildu akumulatoru uzlādējiet papildu akumulatora uzlādes ligzdā uzlādes paliktņa apakšā.
- Stingri ievirziet akumulatoru.
- Pārbaudiet, vai uzlādes laikā tiek rādīts akumulatora uzlādes līmeņa indikators.

Putekļsūcēja darbināšana

Kad birste saskaras ar tādām grīdām kā grīdsega, paklājs, gultas piederumi u.c. vai pareizi negriežas, izmainiet sūkšanas režīmu uz 'MIN' vai 'MID'.

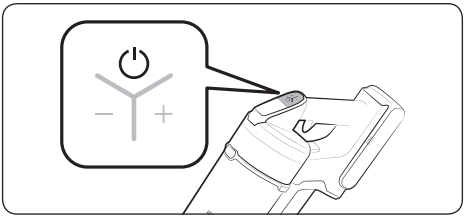

Barošanas (⏻) ieslēgšana/izslēgšana

Nospiežot barošanas pogu, putekļsūcējs sāk darboties režīmā 'MID'.

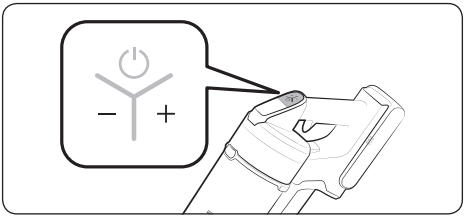

Sūkšanas jaudas regulēšana

Putekļsūcēja sūkšanas jaudu jūs varat regulēt.

- + poga: Palielina sūkšanas jaudu.
- - poga: Samazina sūkšanas jaudu.

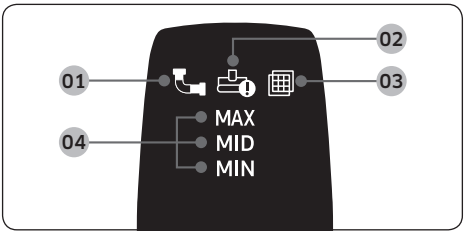

Displeja pārbaude

01 Aizsprostojies: Kad putekļu tvertne, caurule vai sūkšanas daļa ir aizsprostojusies

02 Rotējošā birste iestrēgusi: Kad pie rotējošās birstes iestrēdzis kāds svešķermenis

✳ Kad nostrādā motora pārkaršanas aizsargierīce, rotējošās birstes iestrēgšanas rādījums neieslēdzas.

03 Nav filtra: Kad mazgājamais mikrofiltrs nav pareizi iemontēts

04 Sūkšanas jauda: Rāda pašreizējo sūkšanas jaudu.

✳ Ja vairākkārt mirgo rādījums virs **01**, **02** vai **03** un putekļsūcējs pārstāj darboties, veiciet šīs rokasgrāmatas tehniskās apkopes daļā norādītās darbības.

Piederumu izmantošana

Ja putekļsūcējs darbojas, nerotējot rotējošajai birstei, pārbaudiet, vai birstei nav pielikts pārmērīgs spēks un, vai tajā nav iestrēdzis kāds svešķermenis. (Lūdzu, skatiet šīs rokasgrāmatas traucējummeklēšanas daļu.)

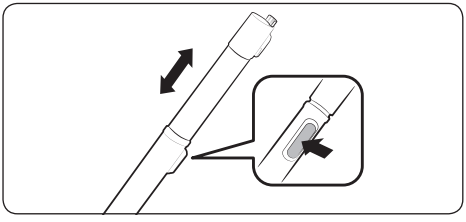

Caurules garums pielāgošana

Lai 4 etapos noregulētu caurules garumu, nospiediet pogu caurules aizmugurē.

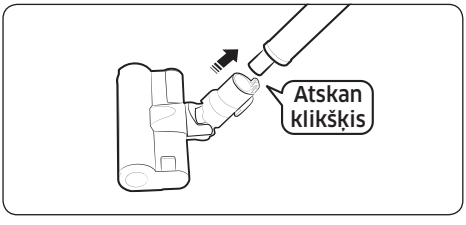

Mīkstā birste

Izmantojiet grīdas (koka vai linoleja) tīrīšanai.

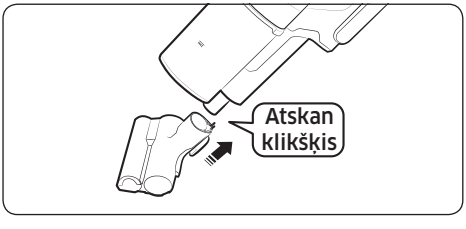

Mazais motorizētais uzgalis

Izmantojiet, lai tīrītu tapsētas virsmas.

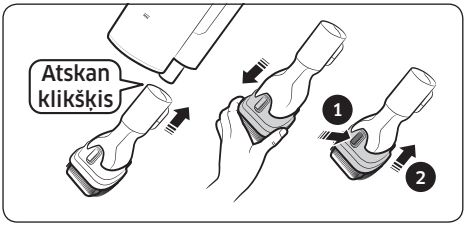

Kombinētais uzgalis

Izmantojiet, lai savāktu putekļus no aizkariem, mēbelēm, dīvāniem u.c.

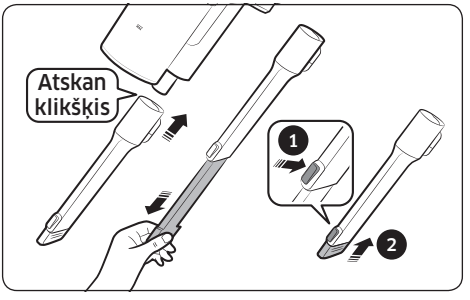

Garais šaurās vietās ievietojamais uzgalis

Izmantojiet, lai savāktu putekļus no logu rāmju iedobēm, starpām, stūriem u.c.

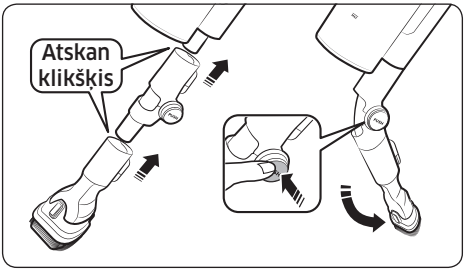

Kustīgais uzgalis

Izmantojiet grūti sasniedzamu vietu (piemēram, mēbeļu augšējās vai apakšējās daļas vai griestu) tīrīšanai.

PIEZĪME

- Kustīgo uzgali var savienot ar kombinēto uzgali un garo šaurās vietās ievietojamo uzgali.

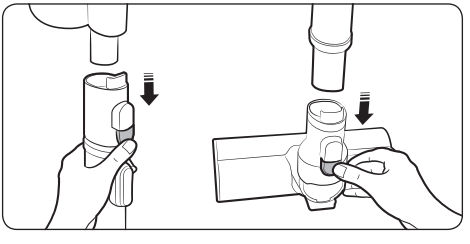

Piederumu izjaukšana

- Izjaucot cauruli, nospiediet tās atvienošanas pogu caurules aizmugurē.
- Pirms piederumu izjaukšanas ne mazāk kā 10 sekundes darbiniet ierīci režīmā MAX, vai izvadītu piederumos palikušos svešķermeņus.
- Izjaucot birsti, nospiediet tās aizmugurē esošo atvienošanas pogu.

Putekļsūcēja apkope

✳ Detalizētu informāciju skatiet, izmantojot QR kodu.

⚠ **UZMANĪBU**

- Izslēdziet putekļsūcēju pirms tā tīrīšanas.
- Kad putekļu tvertne vai filtrs ir pilns ar putekļiem, putekļsūcējs var pārstāt darboties, jo nostrādājusi motora pārkaršanas aizsargierīce.
- Putekļu tvertne.un filtrs ir jāiztīra, pirms tas ir pavisam pilns (zīme Max).

Kad iztukšot putekļu tvertni

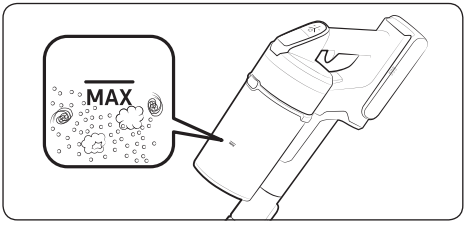

Putekļu tvertnes vienkārša iztīrīšana, neveidojot putekļu mākoņus

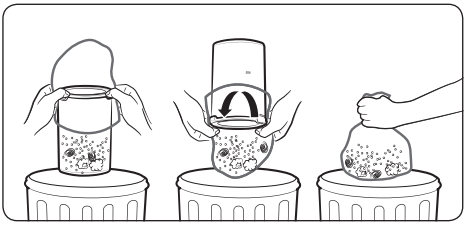

Putekļu tvertnes iztukšošana un tīrīšana

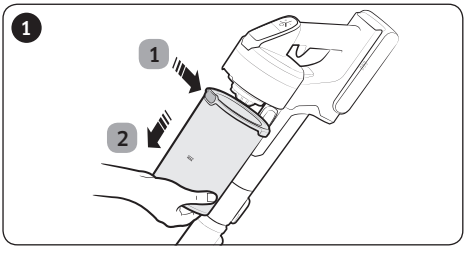

1 Pēc putekļu tvertnes atvienošanas pogas nospiešanas 2 pavelciet putekļu tvertni bultas virzienā.

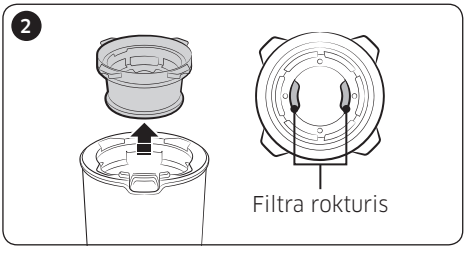

Izvelciet ārā mazgājamo mikrofiltru, turot filtra rokturus mazgājamā mikrofiltra iekšpusē.

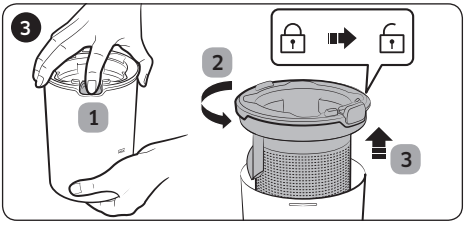

1 Spiežot šo pogu, 2 pagrieziet putekļu tvertnes pārsegu 3 un izņemiet to no putekļu tvertnes.

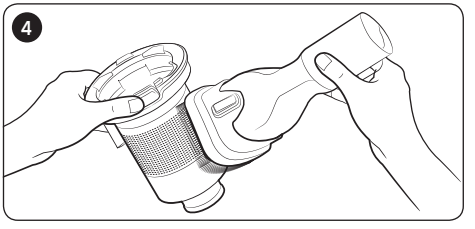

Ar kombinēto uzgali notīriet putekļus no metāla sietiņfiltra.

✳ Nevelciet pie metāla sietiņfiltra piestiprināto gumiju.

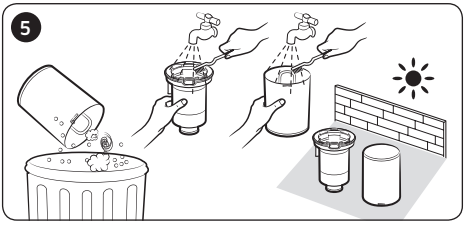

Pēc putekļu tvertnes iztukšošanas iztīriet to un izžāvējiet ēnā.

✳ Karstuma iedarbībā var notikt izstrādājuma deformācija.

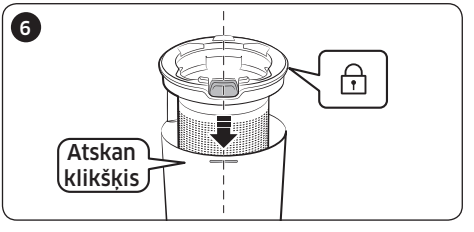

Samontējiet putekļu tvertnes pārsegu, savietojot putekļu tvertnes atvienošanas pogu ar rievu putekļu tvertnē.

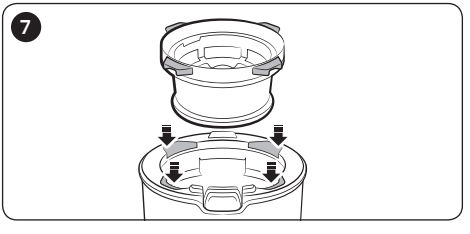

Ielieciet mazgājamo mikrofiltru putekļu tvertnes pārsegā, pielāgojot putekļu tvertnes pārsega rievas.

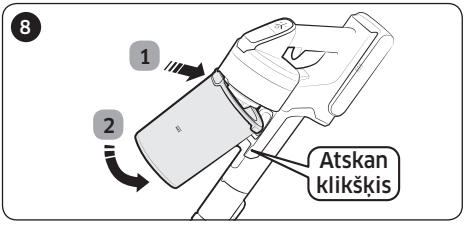

Piemontējiet putekļu tvertni putekļsūcējam attēlā parādītajā secībā, nospiežot to, līdz dzirdams klikšķis.

Filtra tīrīšana

- Lai uzturētu labu filtra veiktspēju, bieži iztīriet tajā sakrājušos putekļus un reizi mēnesī iztīriet filtru ar ūdeni.
  - Pēc tīrīšanas ne mazāk kā 24 stundas žāvējiet to ēnā, tikai pēc tam to var lietot.
  - Karstuma iedarbībā var notikt izstrādājuma deformācija.

Mazgājams mikrofiltrs

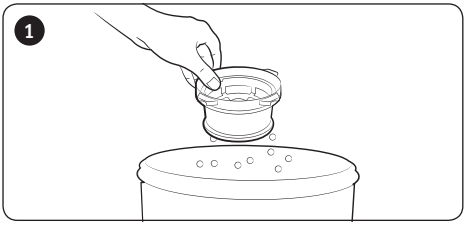

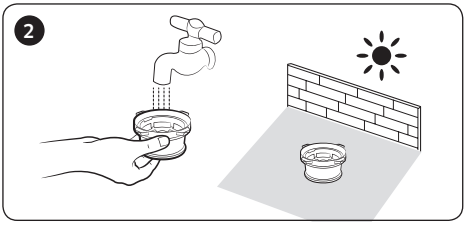

Īpaši smalks putekļu filtrs

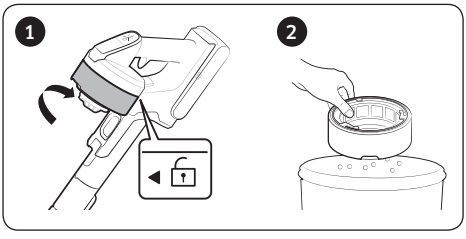

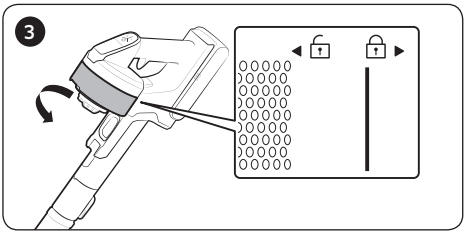

✻ Filtru montējot, grieziet to, līdz līnija zem slēdzenes attēla nav redzama.

Piederumu tīrīšana

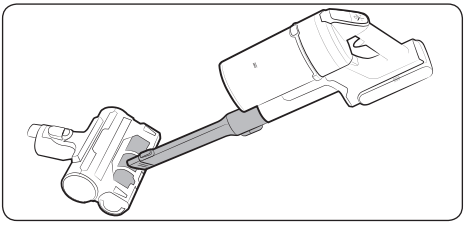

Mazais motorizētais uzgalis

Mīkstā birste

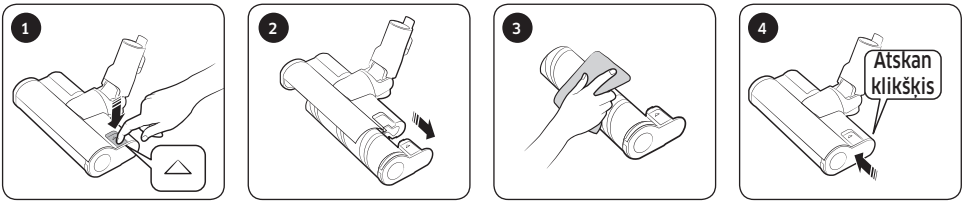

PIEZĪME

- Ja uz birstes paliek kādi svešķermeņi, notīriet tos ar mitru salveti vai sausu drānu.

⚠ UZMANĪBU

- Netīriet rotējošo birsti un sūkšanas daļu ar ūdenī.
- Neizmantojiet mīksto birsti slapjuma (tāda kā izšļakstīta šķidruma un mājdzīvnieku netīrumu) uztīrīšanai.
- Ja kustīgā birste nedarbojas pat pēc mīkstās birstes tīrīšanas, iespējams darbojas birstes motora pārkaršanas novēršanas ierīce. Pagaidiet 30 minūtes vai ilgāk, lai atdzesētu motoru un izmantotu to atkal.

Turbo birste

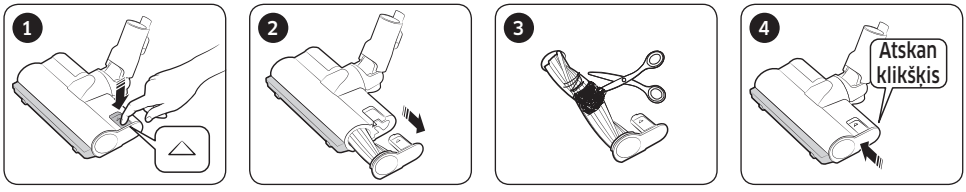

- Ja svešķermeņus neizdodas automātiski atdalīt no birstes, izmantojiet šķēres.

PIEZĪME

- Ja ierīcē ir iesūkts audums vai svešķermenis un uztinies uz rotējošās birstes (cilindra), rotējošā birste pārstāj darboties, lai pasargātu birstes motoru. Pēc birstes tīrīšanas izslēdziet un pēc tam atkal ieslēdziet putekļsūcēja barošanu.
- Ja pēc tīrīšanas birste joprojām nedarbojas, izslēdziet un pēc tam atkal ieslēdziet putekļsūcēja barošanu.
- Birstes tīrīšanas laikā ievērojiet piesardzību, lai nejauši neiespiestu birstes ietvarā pirkstus.

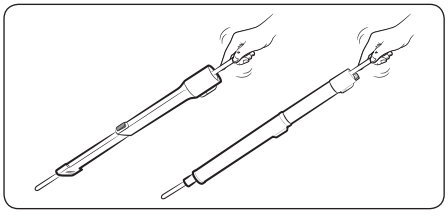

Garais, šaurās vietās ievietojamais uzgalis / pielāgojama caurule

Piezīmes un brīdinājumi

Akumulatora izmantošana

PIEZĪME

- Ja putekļsūcējs nedarbojas pēc akumulatora uzlādes, iegādājieties jaunu akumulatoru. Ja tas joprojām nedarbojas arī pēc jauna akumulatora iegādes, sazinieties ar Samsung servisa centru.
- Jūs varat vienlaicīgi uzlādēt abus akumulatorus. Papildu akumulators tiek pārdots atsevišķi.
- Kad jūs Samsung servisa centrā iegādājaties akumulatoru, pārbaudiet, vai uz tā ir oriģinālais Samsung logotips (SAMSUNG) un akumulatora nosaukums (VS20R90**** sērija: VCA-SBT90 / VS15R85**** sērija: VCA-SBT90E).

⚠ **UZMANĪBU**

- Neizjauciet akumulatoru un uzlādes paliktni.
- Nepakļaujiet akumulatoru karstuma ietekmei, kā arī nemetiet to ugunī.
- Tā kā šis akumulators ir paredzēts tikai izmantošanai ar šo ierīci, nelietojiet to ar citām elektroierīcēm vai mērķiem.
- Akumulatora atvienošana ierīces darbības laikā var izraisīt tās darbības traucējumus.
- Ja akumulators tiek atvienots putekļsūcēja motora darbības laikā, drošības apsvērumu dēļ putekļsūcējs var nedarboties nākamās 30 sekundes pēc akumulatora atkārtotas pievienošanas.
- Jo ilgāk akumulators tiek lietots, jo vairāk pagarinās akumulatora uzlādes ilgums un saīsinās lietošanas ilgums. Kad akumulators vairs neuzlādējas vai ātri izlādējas, nomainiet novecojušo akumulatoru ar jaunu.

- Izmantojiet tikai ražotāja nodrošināto uzlādes paliktni un akumulatorus.
- Pirms akumulatora ievietošanas pārbaudiet, vai akumulators tiek uzstādīts pareizajā virzienā un ar pareizu polaritāti.
- Atbrīvojieties no nolietotā akumulatora, izmetot to speciālā akumulatoru savākšanas tvertnē, no kuras tas tiks nodots pārstrādei.
- Ja putekļsūcēju nav paredzēts izmantot ilgāku laika periodu, atvienojiet akumulatoru no putekļsūcēja.
- Pievienojot akumulatoru pie putekļsūcēja, ievietojiet to tam paredzētajā vietā, līdz atskan klikšķis. Tas nodrošinās, ka akumulators ir cieši nofiksēts.
  – Pretējā gadījumā akumulators var nokrist un izraisīt ierīces bojājumus vai traumas.
- Nemetiet akumulatoru zemē, nepielietojiet pret to spēku vai nepakļaujiet to pēkšņam triecienam.
- Neizjauciet akumulatoru un pārliecinieties, ka netiek veidots īssavienojums starp plus (+) un mīnus (-) terminālīem.
- Ekstremālos izmantošanas vai temperatūras apstākļos var rasties akumulatora elementu noplūdes. Ja šķidrums nokļūst uz ādas, ātri noskalojiet skarto vietu ar ūdeni. Ja šķidrums iekļūst acīs, nekavējoties skalojiet tās ar tīru ūdeni vismaz 10 minūtes. Meklējiet medicīnisko palīdzību.
- Lai aizsargātu motoru un akumulatoru, putekļsūcējs var nedarboties temperatūrā, kas zemāka par 5 °C vai augstāka par 45 °C.

Darbība

PIEZĪME

- Ja birstei tiek pielikts pārmērīgs spēks vai arī tajā (cilindrā) ieķēries kāds svešķermenis, birste var pārtraukt darboties, lai pasargātu birstes motoru. Izslēdziet putekļsūcēju, likvidējiet svešķermeni un pēc tam atkal ieslēdziet putekļsūcēju. Ja tas neieslēdzas, izslēdziet un pēc tam atkal ieslēdziet putekļsūcēja barošanu.
- Atkarībā no mājokļa mitruma, temperatūras, grīdas materiāla u.c. apstākļiem var rasties statiskā elektrība. Ja tā notiek atkārtoti, sazinieties ar Samsung servisa centru.
- Lūdzu, pilnībā uzlādējiet akumulatoru:
  - Pirms tikko iegādāta akumulatora izmantošanas pirmo reizi vai arī kad akumulators nav ticis izmantots ilgāku laika periodu.
  - Kad akumulatora līmeņa indikators ir zemākajā pozīcijā un mirgo.
- Ja putekļsūcēju ilgāku laiku nav paredzēts izmantot vai arī ilgstoši nebūsiet mājās, atvienojiet uzlādes paliktni no sienas kontaktligzdas un pēc tam atdaliet akumulatoru no uzlādes paliktņa. Kad akumulators netiek uzlādēts un netiek izmantots, tas ar laiku izlādēsies.
- Kad akumulators ir izlādējies, uzlādējiet to. Ja akumulatora līmenis paliek zems ilgāku laika periodu, tas var izraisīt akumulatora veiktspējas pasliktināšanos.

⚠ UZMANĪBU

- Kad birstes iekšienē darbojas rotējošā birste (cilindrs), neaizskariet birsti.
  - Pretējā gadījumā jūsu roka var ieķerties, izraisot traumas.
- Roktura salikšanas laikā ievērojiet piesardzību, lai nejauši neiespiestu roktura kustīgajā daļā rokas vai pirkstus.
- Nelietojiet putekļsūcēju, lai tīrītu priekšmetus, kurus var viegli saskrāpēt (televizoru un monitoru ekrānus u.c.).

Apkope

PIEZĪME

- Dažreiz birstes ritenīši var skrāpēt grīdu. Pirms putekļsūcēja izmantošanas pārbaudiet birstes ritenīšu stāvokli.
  – Ja uz birstes ritenīša ir kāds svešķermenis, kuru nav iespējams vienkārši likvidēt, sazinieties ar Samsung servisa centru.

⚠ **UZMANĪBU**

- Putekļsūcēja uzglabāšana saulē ilgstošus laika periodus var izraisīt putekļsūcēja detaļu deformāciju vai krāsas maiņu. Tāpēc pēc putekļsūcēja detaļu tīrīšanas žāvējiet tās ēnā.
- Netīriet putekļsūcēja birsti ar ūdeni. Birstes tīrīšana ar ūdeni var izraisīt tās deformāciju vai krāsas maiņu.
- Pirms uzlādes paliktņa tīrīšanas uzlādes paliktnis ir jāatvieno no kontaktligzdas.
- Ja jūs novērojat pastāvīgu putekļsūcēja sūkšanas jaudas samazinājumu vai arī tas nenormāli pārkarst, nomainiet īpaši smalko putekļu filtru.
- Pēc <putekļu tvertnes>, <metāla sieta režģa filtra> vai <mazgājamā mikrofiltra> tīrīšanas ar ūdeni izžāvējiet to ēnainā vietā.
  – Karstuma iedarbībā var notikt izstrādājuma deformācija.

Traucējummeklēšana

Pirms sazināties ar servisa centru, iepazīstieties ar zemāk aprakstītajām problēmām un to risinājumiem. Ja neviens no ieteiktajiem problēmas risinājumiem nepalīdz, lūdzam apmeklēt mūsu tīmekļa vietni www.samsung.com vai sazināties ar Samsung klientu apkalpošanas centru. Lūdzam ņemt vērā, ka, ja netiks konstatēti nekādi ierīces defekti, par zvanu uz servisa centru tiks piemērota samaksa.

Problēmas	Risinājumi
Putekļsūcējs nedarbojas.	• Pārbaudiet akumulatora līmeni un veiciet akumulatora uzlādi. • Pārbaudiet, vai ierīce nav izslēgta, un tad nospiediet barošanas pogu, lai to ieslēgtu. • Pārbaudiet, vai caurule, putekļu tvertne vai birste nav aizsprostojusies. • Pārbaudiet, vai mazgājamais mikrofiltrs ir ievietots pareizi. • Ja putekļsūcējs nav ticis izmantots ilgstošu laika periodu, veiciet tā akumulatora uzlādi. • Ja akumulators sabojājies, nomainiet to.
Pēkšņi samazinās sūkšanas jauda un no putekļsūcēja izplatās vibrējoša skaņa.	• Pārbaudiet, vai birste, putekļu tvertne vai caurule nav nobloķēta ar kādu svešķermeni, un iztīriet to. • Pārbaudiet, vai caurule vai putekļu tvertne nav pilna ar putekļiem. Ja tvertne ir pilna, iztukšojiet to. • Pārbaudiet, vai nav netīrs filtrs. Ja filtrs ir netīrs, iztīriet to.
Putekļsūcēju nav iespējams uzlādēt.	• Apstipriniet, ka uzlādes paliktnim padotais spriegums atbilst uzlādes paliktnim noteiktajām prasībām. • Pārbaudiet, vai putekļsūcējs ir ieslēgts, un tad pārbaudiet, vai ir ieslēgts akumulatora līmeņa LED indikators. • Pārbaudiet, vai uz lādētāja termināļa nav kāds svešķermenis (putekļi). Notīriet jebkādus svešķermeņus, izmantojot ausu tīrāmo kociņu vai mīkstu drānu.
Birstes iekšienē esošā rotējošā birste (cilindrs) nedarbojas.	• Kad ir ieslēgts rotējošās birstes iestrēgšanas rādījums, izslēdziet putekļsūcēju un pārbaudiet, vai birste nav aizsprostota ar svešķermeņiem. Ja tā ir, izvāciet svešķermeņus un no jauna iedarbiniet putekļsūcēju. • Pārbaudiet, vai putekļsūcējs ir ieslēgts, un pēc tam izslēdziet un atkal ieslēdziet putekļsūcēja barošanu. – Ja tikusi aktivizēta mīkstās birstes motora pārkaršanas novēršanas ierīce, līdz motora pilnīgai atdzišanai var paiet aptuveni 30 minūtes.

Problēmas	Risinājumi
No filtra vai putekļsūcēju gaisa atveres sajūtama smaka.	• Regulāri iztukšojiet putekļu tvertni un tīriet filtrus. – Kamēr jūsu putekļsūcējs ir jauns, pirmos 3 mēnešus pēc tā iegādes no tā var izplatīties viegla smarža. – Ja putekļsūcējs tiek lietos regulāri, nepatīkamās smakas iemesls var būt putekļu tvertnē vai filtrā uzkrājušies netīrumi. • Nomaiņas filtri ir pieejami pie vietējā Samsung servisa centra pārstāvja.
Tīrīšana ir pabeigta, tomēr no sukas birst ārā sīkas putekļu daļiņas.	• Pēc tīrīšanas ne mazāk kā 10 sekundes darbiniet putekļsūcēju, lai iesūktu smalkās putekļu daļiņas.
Tīrīšanas laikā putekļsūcējs pārtrauc darboties.	• Tā kā šim izstrādājumam ir motora pārkaršanas novēršanas ierīce, izstrādājums īslaicīgi pārtrauks darbību šādos apstākļos. – Kad putekļsūcējs darbojas ar pilnu putekļu tvertni. – Kad putekļsūcējs darbojas ar aizsprostojušos sūkšanas daļu vai birsti. – Kad ilgas stundas izmantots garais, šaurās vietās ievietojamais uzgalis. • Pēc problēmas cēloņa novēršanas vēlreiz ieslēdziet izstrādājumu. (Šis gadījums var būt atšķirīgs atkarībā no apkārtējās vides temperatūras.)
Tīrot biezu un mīkstu paklāju, var uzkrāties statiskā elektrība.	• Statisko elektrību var izraisīt paklāja materiāli (bērnu aprūpes centra paklājs, trokšņu izolācijas paklājs starpgrīdām u.c.). – Brīdi virziet bisti pa parastu grīdu un pēc tam turpiniet tīrīšanu; statiskajai elektrībai vajadzētu izzust.

- Šis putekļsūcējs atbilst:
  - Zemsprieguma direktīvai 2014/35/ES
  - EMS direktīvai 2014/30/ES

SAMSUNG



Dulkių siurblys

Naudotojo vadovas

Serija VS20R90**** / Serija VS15R85****

- Prieš pradėdami dirbti su šiuo įrenginiu, atidžiai perskaitykite instrukcijas.
- Naudoti tik patalpoje



SAMSUNG

Turinys

PASIRUOŠIMAS

Saugos informacija 3

ĮRENGIMAS

Dalių pavadinimai 13

Dalys 14

Įkrovimo stovo įrengimas 15

Įrengimo vadovas 15

VEIKIMAS

Dulkių siurblio naudojimas 16

Įkrovimo stovo naudojimas 16

Akumuliatoriaus įkrovimas 17

Dulkių siurblio naudojimas 18

Priedų naudojimas 19

PRIEŽIŪRA

Dulkių siurblio priežiūra 21

Kada ištuštinti dulkių indą 21

Lengvas dulkių indo ištuštinimas nesukeliant dulkių debesų 21

Dulkių indo ištuštinimas ir išvalymas 21

Filtro valymas 23

Priedų valymas 24

PRIEDAS

Pastabos ir perspėjimai 26

Akumuliatoriaus naudojimas 26

Veikimas 28

Priežiūra 29

Trikčių šalinimas 30

Gaminio specifikacija

Modelis		VS20R90****	VS15R85****
Maitinimas		100–240 V~ 50–60 Hz	
Nominaliosios energijos sąnaudos		550 W	410 W
Akumuliatoriaus specifikacija		Ličio jonų, 21,9 V, 2850 mAh, 6 elementų	Ličio jonų, 21,6 V , 1800 mAh, 6 elementų
Įkrovimo trukmė		3,5 val.	
Valymo trukmė	Rankinis	maždaug 6 minučių (MAX) / maždaug 30 minučių (MID) / maždaug 60 minučių (MIN)	maždaug 5 minučių (MAX) / maždaug 20 minučių (MID) / maždaug 40 minučių (MIN)
	Švelnus šepetys	maždaug 9 minučių (MAX) / maždaug 20 minučių (MID) / maždaug 40 minučių (MIN)	maždaug 6 minučių (MAX) / maždaug 20 minučių (MID) / maždaug 30 minučių (MIN)
	Turbininis šepetys	maždaug 9 minučių (MAX) / maždaug 20 minučių (MID) / maždaug 35 minučių (MIN)	maždaug 5 minučių (MAX) / maždaug 18 minučių (MID) / maždaug 27 minučių (MIN)

* Įkrovimo ir valymo laikas gali skirtis priklausomai nuo šepečių ir naudojimo sąlygų.

Saugos informacija

- Prieš naudodami prietaisą, atidžiai perskaitykite šį vadovą ir pasilikite jį ateičiai dėl informacijos.
- Šios instrukcijos pritaikytos įvairiems modeliams, tad jūsų turimo dulkių siurblio duomenys gali šiek tiek skirtis nuo vadove aprašytų duomenų.

Naudojami perspėjimų / įspėjimų simboliai

⚠ ĮSPĖJIMAS

Nurodo mirties arba stipraus susižeidimo pavojų.

⚠ PERSPĖJIMAS

Nurodo asmens sužeidimo arba turto sugadinimo pavojų.

Kiti naudojami simboliai

PASTABA

Nurodo, kad toliau pateikiama svarbi papildoma informacija.

Nesilaikant šių reikalavimų galima sugadinti vidines dulkių siurblio dalis, o gamintojas gali atsisakyti remontuoti jį pagal garantiją.

Bendroji informacija

- Atidžiai perskaitykite visas instrukcijas. Prieš įjungdami dulkių siurblį, įsitikinkite, kad elektros tiekimo šaltinio įtampa yra tokia pati, kokia nurodyta įtampos lentelėje rankinio dulkių siurblio gale (akumuliatoriaus kontaktų pusėje).
- ĮSPĖJIMAS: Nenaudokite dulkių siurblio ant drėgno kilimo ar grindų.
- Kai siurblys naudojamas vaikų arba netoli jų, reikia atidžiai juos stebėti. Neleiskite dulkių siurbliu naudotis kaip žaislu. Jokiu atveju neleiskite dulkių siurbliui veikti be priežiūros. Naudokite dulkių siurblį tik pagal šiose instrukcijose nurodytą paskirtį.
- Nenaudokite dulkių siurblio be dulkių indo.
- Kad siurbimas būtų kuo veiksmingesnis, ištuštinkite dulkių indą prieš jam prisipildant.
- Nenaudokite dulkių siurblio degtukams, karštiems pelenams arba cigarečių nuorūkoms surinkti. Laikykite dulkių siurblį toliau nuo viryklių ir kitų karštį skleidžiančių šaltinių. Dėl karščio plastikinės siurblio detalės gali deformuotis ir prarasti spalvą.
- Su dulkių siurbliu nesiurbkite kietų aštrių objektų, nes jie gali sugadinti valomąsias dalis.
- Neblokuokite siurbimo ir išmetimo angų.
- Kad nepažeistumėte, traukite už kištuko, o ne už jo laido.

- Šį prietaisą gali naudoti vyresni nei 8 metų amžiaus vaikai. Asmenys su ribotais fiziniais, jutimo ar protiniais gebėjimais arba asmenys, neturintys pakankamai patirties ir žinių, šiuo prietaisu gali naudotis tik prižiūrimi arba susipažinę su naudojimo instrukcijomis. Prietaisas neskirtas žaisti vaikams. Vaikai neturėtų valyti dulkių siurblio ar atlikti jo priežiūros be suaugusiųjų priežiūros.
- Naudojančius šį siurblį vaikus reikia prižiūrėti, kad jie su siurbliu nežaistų.
- Prieš valant arba atliekant dulkių siurblio priežiūrą, reikia iš pagrindinio įrenginio išimti akumuliatorių.
- Nerekomenduojama naudoti ilginamojo laido.
- Jei jūsų dulkių siurblys tinkamai neveikia, išjunkite maitinimą ir pasikonsultuokite su įgaliotuoju „Samsung“ priežiūros atstovu.
- Jei pažeistas maitinimo laidas, jį, kad būtų išvengta elektros keliamo pavojaus, turi pakeisti gamintojas arba techninės priežiūros atstovas, arba panašios kvalifikacijos asmuo.
- Nenaudokite siurblio vandeniui siurbti.
- Valydami nepanardinkite į vandenį.
- Jei reikia, susisiekite su „Samsung“ arba „Samsung“ aptarnavimo centru dėl pakeitimo.
- Daugiau informacijos apie „Samsung“ aplinkosauginius įsipareigojimus ir konkrečiam gaminiui taikomus reikalavimus, pvz., REACH (EEĮA, akumuliatoriams), rasite adresu samsung.com/uk/aboutsamsung/samsungelectronics/corporatecitizenship/data_corner.html

Įkrovimo stovas

- Nekeiskite poliarizuotojo kištuko, kad jis tilptų į nepoliarizuotąjį maitinimo lizdą ar ilginamąjį laidą.
- Nenaudokite lauke arba ant šlapių paviršių.
- Atjunkite įkrovimo stovą nuo maitinimo lizdo, kai jo nenaudojate arba kai ruošiatės atlikti jo priežiūros darbus.
- Įkraukite prietaisą tik gamintojo pateiktu įkrovimo stovu.
- Nenaudokite, jei pažeistas laidas arba kištukas.
- Netraukite ir neneškite už laido, nenaudokite laido kaip rankenos, nepriverkite laido durimis, netraukite laido per aštrias briaunas ar kampus. Laikykite laidą atokiai nuo įkaitusių paviršių.
- Nenaudokite ilginamųjų laidų ar sieninių lizdų su netinkama nominaliąja srove.
- Neįkraukite neįkraunamos baterijos.
- Netraukite iš maitinimo lizdo už laido. Jei norite atjungti, suimkite už kištuko, o ne už laido.
- Neardykite ir nedeginkite akumuliatorių, nes esant aukštai temperatūrai jie gali sprogti.
- Nebandykite įkrovimo stovo atidaryti. Remonto darbai turi būti atliekami tik specializuotuose „Samsung“ aptarnavimo centruose.
- Nelaikykite įkrovimo stovo aukštoje temperatūroje ir neleiskite skysčiams ar bet kokiai drėgmei patekti ant įkrovimo stovo.

Dulkių siurblys

- Nesiurbkite kietų arba aštrių objektų, pvz., stiklo, vinių, varžtų, monetų ir pan.
- Nenaudokite be filtro. Atlikdami prietaiso priežiūros darbus, jokiu būdu nekiškite pirštų ar kitų objektų į ventiliatoriaus kamerą, nes dulkių siurblys gali netyčia įsijungti.
- Nekiškite jokių objektų į angas. Nenaudokite, jei kurios nors angos yra užblokuotos. Pasirūpinkite, kad angose nebūtų dulkių, pūkų, plaukų ir bet kokių objektų, kurie gali sumažinti oro srautą.
- Nesiurbkite nuodingų medžiagų (chloro baliklio, amoniako, kanalizacijos valiklio ir pan.).
- Nesiurbkite nieko, kas dega ar rūksta, pvz., cigarečių, degtukų ar karštų pelenų.
- Nenaudokite dulkių siurblio uždaroje erdvėje, kurioje yra aliejinių dažų, dažų skiediklio, medžiagų kandims naikinti išskiriamų garų, degių dulkių arba kitų sprogių ar nuodingų garų.

Įrengimas

- Jei susiduriate su problemomis dėl įkrovimo stovo montavimo, kreipkitės į „Samsung“ aptarnavimo centrą.

✳ Jei įkrovimo stovas neįrengiamas ir dėl to patiriamas sužalojimas arba gaminio veikimo sutrikimas, patirti nuostoliai gali būti nekompensuojami.

Elektros maitinimas

⚠ ĮSPĖJIMAS

- Montuodami įkrovimo stovą, nesulenkite maitinimo laido pernelyg didele jėga ir nedėkite sunkių daiktų ant elektros laido.
  – Priešingu atveju kils gaisro arba elektros smūgio pavojus.
- Pasirūpinkite, kad nuo maitinimo kištuko būtų nuvalytos bet kokios dulkės, vanduo ir pan.
  – Antraip prietaisas gali sugesti arba gali įvykti elektros smūgis.
- Netraukite laido ir nelieskite kištuko šlapiomis rankomis.
- Nejunkite įkrovimo stovo prie maitinimo šaltinio su netinkama įtampa. Nejunkite įkrovimo stovo prie kelių kištukų lizdo ar ilginamojo laido. Nepalikite ant grindų gulinčio maitinimo laido. Pritvirtinkite laidą prie sienos.
  – Priešingu atveju kils gaisro arba elektros smūgio pavojus.
- Nenaudokite pažeisto maitinimo kištuko, laido arba išklibusio maitinimo lizdo.
  – Priešingu atveju kils gaisro arba elektros smūgio pavojus.
- Jei maitinimo laidas yra pažeistas, kreipkitės į „Samsung“ įgaliotą aptarnavimo centrą, kad jie pakeistų maitinimo laidą nauju.
  – Priešingu atveju kils gaisro arba elektros smūgio pavojus.

Veikimas

⚠ ĮSPĖJIMAS

- Nelieskite dulkių siurblio arba įkrovimo stovo įkrovimo kontakto valgomosiomis lazdelėmis, metaliniais atsuktuvais, šakutėmis, peiliais ir kt.
  – Antraip gali įvykti gaminio gedimas arba elektros smūgis.
- Pasirūpinkite, kad įkrovimo stovo kontaktai nesiliestų su tokiais laidininkais kaip apyrankės, laikrodžiais, metaliniais strypais, vinimis ir pan.
- Pasirūpinkite, kad į dulkių siurblį arba įkrovimo stovą nepatektų skysčių, pvz., vandens ar sulčių.
  – Priešingu atveju kils gaisro arba elektros smūgio pavojus.

- Nenaudokite įkrovimo stovo kitiems tikslams.
  – Antraip galite smarkiai sugadinti įkrovimo stovą ar sukelti gaisrą.
- Valydami nesiurbkite skysčių, ašmenų, segtukų, žarijų ir pan.
  – Antraip prietaisas gali veikti netinkamai arba sugesti.
- Nelipkite ant gaminio korpuso ir per jį netrenkite.
  – Antraip galite susižaloti arba sugadinti prietaisą.
- Valydami neužblokuokite šepečio ir išleidimo angos.
  – Antraip prietaisas gali veikti netinkamai arba, jam perkaitus, gali kilti gaisras.
- Šis gaminys yra skirtas naudoti tik namų ūkyje. Nenaudokite šio gaminio sunkiems valymo darbams, komercinių patalpų valymui, pramoninių patalpų valymui ar valymui lauke, ypač akmeninių ar cementinių paviršių. Nenaudokite kreidos milteliams surinkti nuo biliardo stalų ar aplink juos, taip pat nenaudokite ligoninių aseptinėse patalpose.
  – Antraip prietaisas gali veikti netinkamai arba sugesti.
- Nenaudokite gaminio šalia šildymo prietaisų, kaip antai šildytuvų, arba vietose, kuriose yra degiųjų purškiklių ar kitų degiųjų medžiagų.
  – Antraip gali kilti gaisras arba prietaisas gali deformuotis.
- Prieš naudodami gaminį įsitikinkite, kad filtrai yra įdėti teisingai.
  – Priešingu atveju į korpuse esantį variklį gali patekti dulkių ir prietaisas gali sugesti. Gali sumažėti siurbimo pajėgumas.
- Esant dujų nuotėkiui arba naudojant degųjį purškiklį, nelieskite maitinimo lizdo ir atidarykite langą, kad išvėdintumėte patalpas.
  – Priešingu atveju kils sprogimo arba gaisro pavojus.
- Jei dulkių siurblys skleidžia keistą garsą arba kvapą ar dūmus, iš karto nedelsdami išjunkite dulkių siurblį, tada kreipkitės į „Samsung“ aptarnavimo centrą.
  – Priešingu atveju kils gaisro arba elektros smūgio pavojus.

⚠ **PERSPĖJIMAS**

- Nenaudokite prietaiso prie degių medžiagų. Taip pat nenaudokite:
  - Jei ant grindų pastatyta deganti žvakė arba stalo šviestuvas.
  - Jei toje vietoje yra įjungtas be priežiūros naudojamas vietos šildytuvas arba jei yra neužgesintų anglių židinyje, peleninėje ir kt.
  - Vietoje, kurioje yra degiųjų medžiagų, pvz., benzino, spirito, skiediklio, peleninių su neužgesintomis cigaretėmis ir pan.
- Neleiskite vaikams kabintis ant įkrovimo stovo arba jį stumti.
  - Gali būti sukelti asmens sužeidimai, gaminio ir grindų pažeidimai.
- Jei valymo metu reikia trumpam laikui palikti dulkių siurblį, padėkite dulkių siurblį ant grindų.
  - Priešingu atveju, dulkių siurblys gali nukristi ir sukelti sužalojimą arba didelį gaminio pažeidimą.
- Neįkraukite gaminio šalia lango, šildytuvo, tualeto, vonios ir kt.
- Panaudotą dulkių siurblį laikykite įkrovimo stove arba saugiai paguldytą ant grindų.
  - Priešingu atveju, gaminys gali nukristi ir sukelti sužalojimą arba didelį gaminio pažeidimą.
- Negalima laikyti dulkių siurblio atremiant jį į sieną ar stalą.
- Nenaudokite dulkių siurblio jokiais kitais tikslais, išskyrus numatytąją paskirtį. (Neleiskite vaikams važiuoti ant gaminio ar su juo žaisti.)
  - Galima susižaloti arba sugadinti prietaisą.
- Prieš prijungdami arba atjungdami įkrovimo stovą, išjunkite dulkių siurblį ir įsitikinkite, kad maitinimo kištuko kontaktai nesiliečia su jūsų rankomis.
  - Antraip gali kilti gaisras arba įvykti elektros smūgis.

- Naudodamiesi dulkių siurbliu būkite atsargūs, kad nesusižalotumėte dėl judančių ar besisukančių jo dalių.
  - Būkite atsargūs, kad į dulkių siurblio šepetį nepatektų kūno dalys (plaukai ir kt.).
- Valydami sieną arba lubas naudokite abi rankas.
- Valydami su dulkių siurbliu naudokite abi rankas. Jei valote viena ranka, galite pažeisti riešą arba neišlaikyti dulkių siurblio ir jį išmesti, o tai gali sukelti sužalojimą ar sugadinti dulkių siurblį.
- Kai surenkate dulkių siurblį, būkite atsargūs, kad pirštai ar rankos nepatektų į rankenos judėjimo sulenkiamąją dalį.
- Nenaudokite dulkių siurblio ant objektų, kuriuos galima lengvai subraižyti (monitorių, nerūdijančiojo plieno prietaisų ir kt.).
- Nelaikykite dulkių siurblio automobilyje.
- Nenaudokite vandens dulkių siurbliui valyti naudojimo metu.
- Dulkių siurblį naudokite tik sausose vietose.
- Nenaudokite dulkių siurblio drėgnose vietose arba vandenyje.
- Nenaudokite dulkių siurblio norėdami surinkti išsiliejusius gėrimus ar naminių gyvūnėlių atliekas.
- Nenaudokite dulkių siurblio tiesioginiuose saulės spinduliuose ar esant dideliam karščiui.

Priežiūra

⚠ ĮSPĖJIMAS

- Prieš pašalindami iš dulkių siurblio pašalinius objektus pirmiausia išjunkite dulkių siurblį.
  - Jei išimant pašalinius objektus dulkių siurblys būna įjungtas, galite susižaloti arba sugadinti dulkių siurblį.
- Norėdami nuvalyti prietaisą iš išorės, iš pradžių jį išjunkite ir tuomet nušluostykite sausu rankšluosčiu. Nepurkškite vandens tiesiai ant prietaiso ir nešluostykite jo tokiomis lakiomis medžiagomis, kaip benzenas, skiediklis ar spiritas.
  - Jei į prietaiso vidų patekus vandens rodoma klaida, išjunkite prietaisą ir kreipkitės į „Samsung“ aptarnavimo centrą.
- Atjungę prietaiso maitinimą, išvalykite įkrovimo stovą.
- Valydami valomas dalis, nenaudokite šarminių ploviklių, rūgščių, pramonių ploviklių, oro gaiviklių, acto rūgščių ir pan.
  - Priešingu atveju prietaisas gali sugesti, pvz., sugesti plastikinės dalys, gali deformuotis, išblukti, išsitrinti atspausdinta informacija ir pan.

Valomos dalys		Dulkių indas, plaunamas mikrofiltras, ypač smulkių dulkių filtras, metalinio tinklelio filtras, sausa šluostė
Tinkamas ploviklis	Neutralus	Indų plovimo skystis
Draudžiami plovikliai	Šarminiai	Skystasis deguonis, pelėsių valiklis ir pan.
	Rūgštys	Parafino aliejus, emulsiklis ir pan.
	Pramoniniai valikliai	NV-I, PB-I, „Opti“, spiritas, acetonas, benzenas, skiediklis ir pan.
	Oro gaiviklis	Purškiamieji oro gaivikliai (kavos kvapo, žolelių ir pan.)
	Aliejus	Gyvulinės kilmės aliejus, augaliniai aliejai
	Kiti	Valgomoji acto rūgštis, actas, ledinė acto rūgštis ir pan.

⚠ PERSPĖJIMAS

- Nestumkite dulkių siurblio, kai jis laikomas įkrovimo stove.
  - Gali būti sukelti asmens sužeidimai, grindų ir gaminio pažeidimai.

Dalių pavadinimai

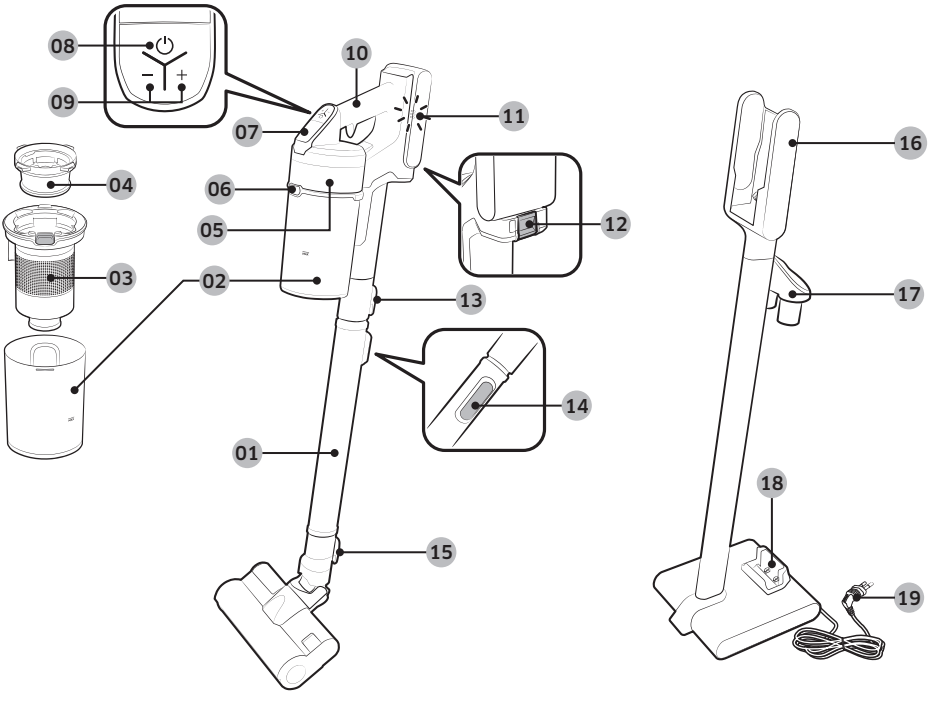

01 Vamzdis (reguliuojamas)
02 Dulkių maišelis
03 Metalinio tinklelio filtras
04 Plaunamasis mikrofiltras
05 Ypač smulkių dulkių filtras
06 Dulkių indo atskyrimo mygtukas
07 Ekranas
08 Maitinimo (⏻) mygtukas
09 Siurbimo galios valdymo mygtukas
10 Rankena
11 Akumuliatoriaus lygio rodmuo
12 Akumuliatoriaus atskyrimo mygtukas
13 Vamzdžio atskyrimo mygtukas
14 Vamzdžio ilgio reguliavimo mygtukas
15 Šepečio atskyrimo mygtukas
16 Dulkių siurblio įkrovimo dalis
17 Priedų laikiklis
18 Papildomo akumuliatoriaus įkrovimo lizdas
19 Maitinimo laidas

⁕ Akumuliatoriaus specifikacija
Serija VS20R90****: Ličio jonų, 21,9 V, 2850 mAh, 6 elementų
Serija VS15R85****: Ličio jonų, 21,6 V , 1800 mAh, 6 elementų
⁕ Šie du akumuliatoriai yra nesuderinami tarpusavyje.

Dalys

Dalys gali skirtis pagal modelį.

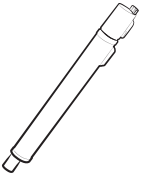

Vamzdis (reguliuojamas)



Akumuliatorius

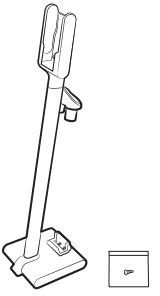



Naudotojo vadovas

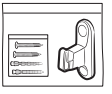

Sraigtai: 2 EA /
Sraigtų inkarai: 2 EA /
Tvirtinimo kablys: 1 EA

Įkrovimo stovas /
Sraigtas: 1 EA



Maitinimo laidas



Kombinuotoji priemonė



Ilginamoji priemonė siauriems plyšiams



*Lanksčioji priemonė



*Švelnus šepetys

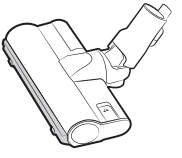

*Turbininis šepetys



*Mini motorizuota priemonė

* Pasirinktinai

Įkrovimo stovo įrengimas

Įrengimo vadovas

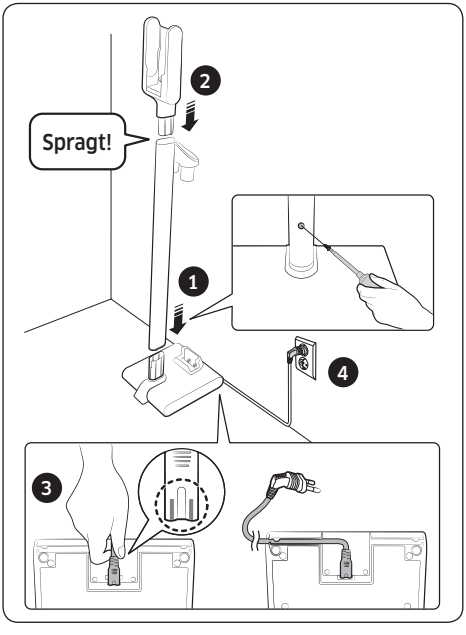

Įkrovimo stovo surinkimas

1 Įstatykite stovo vamzdį į apatinę atramą ir pritvirtinkite sraigtu (mažu).
   – Įsitikinkite, kad statote tinkama kryptimi, ir tvirtai įspauskite, kad sraigto anga atsidurtų tinkamoje vietoje.
2 Uždėkite dulkių siurblio įkrovimo dalį ant stovo vamzdžio viršaus.
   – Surinkto stovo nebeišrinkite.
3 Prijunkite maitinimo laidą prie įkrovimo stovo galo.
   – Laikydami laido jungiklį, tvirtai įstumkite jį į jungties kontaktus, kol nebebus matomos pilkos linijos ant laido galo.
   – Įkiškite laidą į griovelį apatinės atramos dugne, kad galėtumėte įkrovimo stovą įrengti arti sienos.
4 Prijunkite įkrovimo stovą prie maitinimo šaltinio.

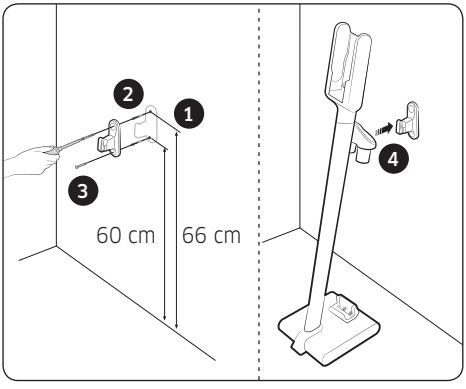

Tvirtinimas prie kablio

1 Naudodami kablį kaip šabloną, pažymėkite, kur bus įrengtos viršutinės ir apatinės sraigtų skylės.
   – Viršutinė: 66 cm nuo grindų
   – Apatinė: 60 cm nuo grindų
2 Išgręžkite skyles 6 mm grąžto antgaliu ir įstatykite į jas pridedamus sraigtų inkarus.
3 Pritvirtinkite tvirtinimo kablį prie sienos naudodami pateiktus sraigtus (didelius).
4 Įstatykite įkrovimo stovo griovelį į tvirtinimo kablį.

✳ Išsamios informacijos apie įkrovimo stovo įrengimą ir įkrovimo būdą rasite nuskaitę QR kodą.

Dulkių siurblio naudojimas

Įkrovimo stovo naudojimas

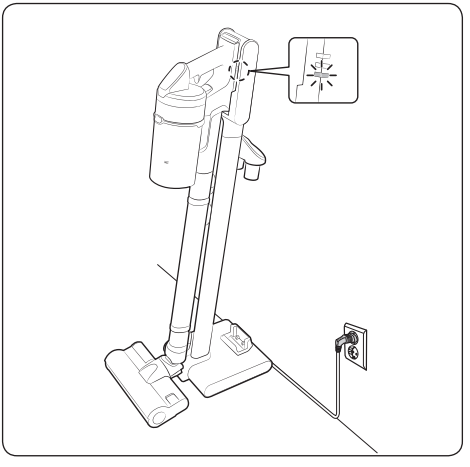

Įkrovimas

- Įsitikinkite, kad akumuliatorius yra tinkamai įdėtas į dulkių siurblio įkrovimo dalį.
- Patikrinkite, ar įkraunant rodomas akumuliatoriaus lygio indikatorius.
- Įkraunant akumuliatorių mirksi akumuliatoriaus lygio rodmuo. Kai įkrovimas būna baigtas, mirksėjimas sustabdomas ir šviesos lygis sumažėja.

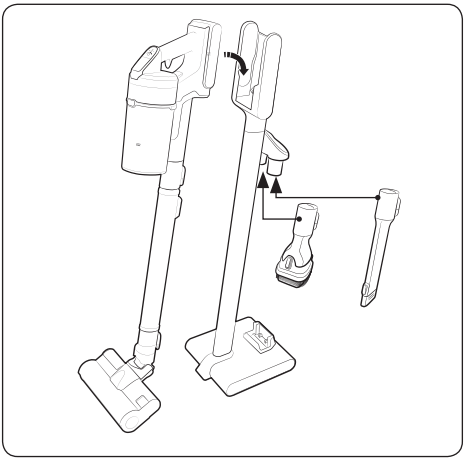

Priedų laikymas

- Nuimant priedus iš dulkių siurblio siurbiamosios dalies gali iškristi dulkių.
- Baigę valyti, sutrumpinkite vamzdį ir 10 sekundžių palikite veikti MAX režimu.

Akumuliatoriaus įkrovimas

❋ Kai akumuliatoriaus lygio indikatorius yra ties žemiausiu lygiu ir mirksi (), akumuliatorių įkraukite.

❋ Įkraudami dulkių siurblį įsitikinkite, kad įkrovimo stovo jungiamoji dalis yra tinkamai sujungta.

❋ Įkrovimo metu dulkių siurblio naudoti negalima.

⚠ **PERSPĖJIMAS**

- Prieš išimant akumuliatorių gaminys turi būti išjungtas. (Jei akumuliatorius priverstinai išimamas, kai dulkių siurblys veikia, dulkių siurblys gali sugesti.)
- Būkite atsargūs, kad neišmestumėte akumuliatoriaus. Jei tai padarysite, galite susižaloti ar sugadinti akumuliatorių.

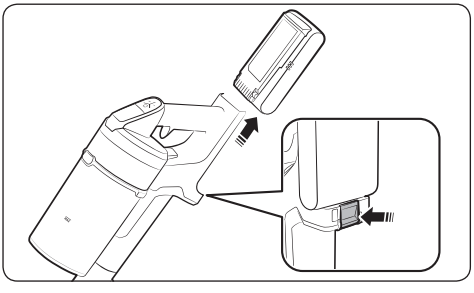

Akumuliatoriaus išėmimas

Akumuliatoriui išimti paspauskite akumuliatoriaus atskyrimo mygtuką rankenos gale.

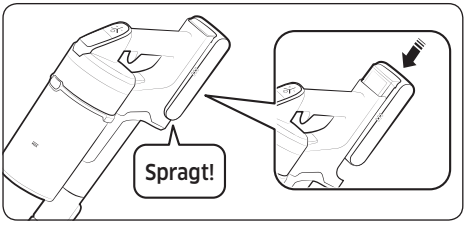

Pakartotinis akumuliatoriaus įdėjimas

Stumkite akumuliatorių, kol išgirsite spragtelėjimą.

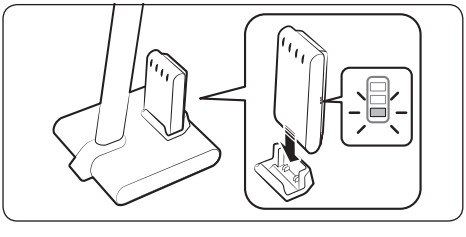

Papildomo akumuliatoriaus įkrovimas

- Papildomą akumuliatorių įkraukite papildomo akumuliatoriaus įkrovimo lizde įkrovimo stovo apačioje.
- Tvirtai įspauskite akumuliatorių.
- Patikrinkite, ar įkraunant rodomas akumuliatoriaus lygio indikatorius.

Dulkių siurblio naudojimas

Jeigu šepetys limpa prie grindų, pvz., kilimo, pakloto, patalų ir kt. arba nesisuka tinkamai, perjunkite siurbimo galią į „MIN“ arba „MID“ režimą.

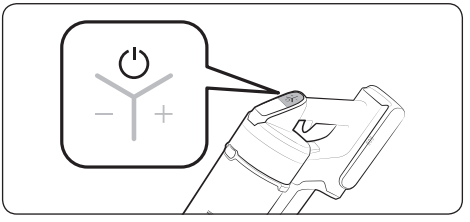

Maitinimo (⏻) įjungimas / išjungimas

Paspaudus maitinimo mygtuką, dulkių siurblys pradeda veikti režimu „MID“.

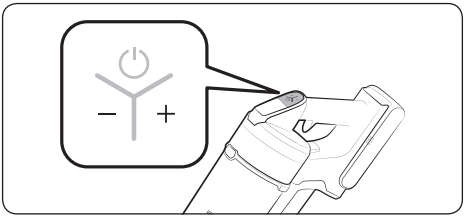

Siurbimo galios valdymas

Dulkių siurblio siurbimo galią galima valdyti.

- + mygtukas: padidina siurbimo galią.
- - mygtukas: sumažina siurbimo galią.

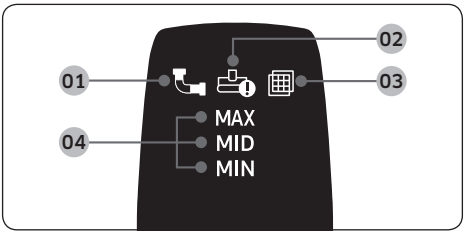

Rodinių peržiūra

01 Užsikimšo: kai užsikemša dulkių indas, vamzdis arba siurbiamoji dalis

02 Užstrigo sukamasis šepetys: kai sukamajame šepetyje įstringa pašalinių medžiagų

✳ Jei veikia variklio apsaugos nuo perkaitinimo įrenginys, užstrigusio sukamojo šepečio rodinys nėra rodomas.

03 Nėra filtro: kai plaunamasis mikrofiltras nėra tinkamai įdėtas

04 Siurbimo galia: rodoma dabartinė siurbimo galia.

✳ Jei rodinys virš **01**, **02** arba **03** kelis kartus mirkteli ir dulkių siurblys nustoja veikti, imkitės veiksmų vadovaudamiesi šio vadovo priežiūros dalimi.

Priedų naudojimas

Jei dulkių siurblys veikia, bet sukamasis šepetys neveikia, patikrinkite, ar siurblys nėra pernelyg spaudžiamas arba ar jame nėra įstrigusių pašalinių medžiagų. (Vadovaukitės šio vadovo trikčių šalinimo dalimi.)

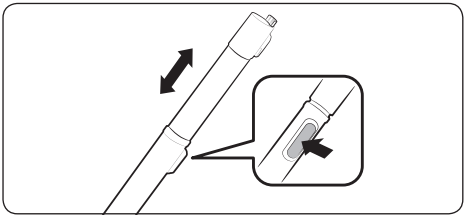

Vamzdžio ilgio reguliavimas

Paspauskite mygtuką vamzdžio gale, kad 4 žingsniais sureguliuotumėte jo ilgį.

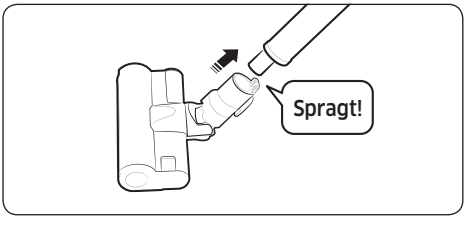

Švelnus šepetys

Naudokite grindims (medžio ir linoleumo) valyti.

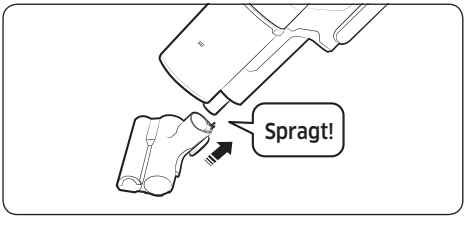

Mini motorizuota priemonė

Naudokite patalynei valyti.

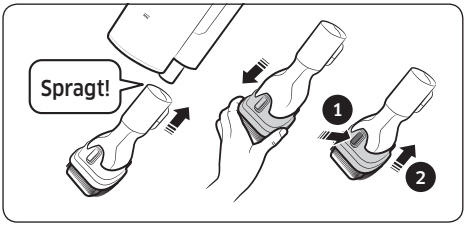

Kombinuotoji priemonė

Naudokite norėdami pašalinti dulkes nuo užuolaidų, baldų, sofų ir t. t.

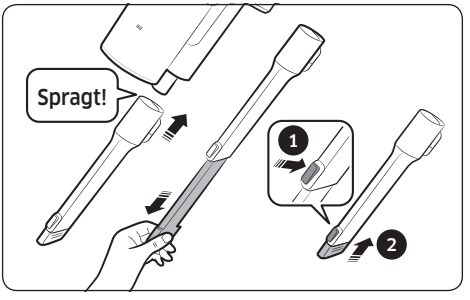

Ilginamoji priemonė siauriems plyšiams

Naudokite norėdami pašalinti dulkes langų rėmų grioveliuose, plyšiuose, kampuose ir pan.

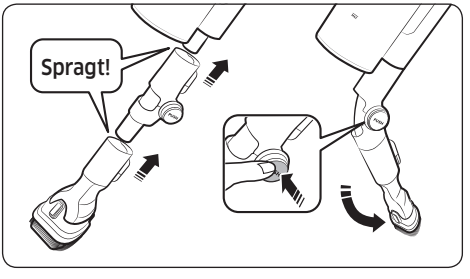

Lanksčioji priemonė

Naudokite norėdami išvalyti sunkiai pasiekiamas vietas, pvz., baldų viršų, vietas už baldų arba lubas.

PASTABA

- Lanksčiąją priemonę galima prijungti prie kombinuotosios priemonės ir ilginamosios priemonės siauriems plyšiams.

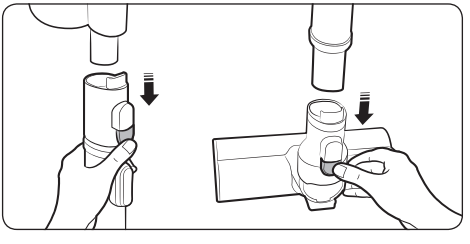

Priedų nuėmimas

- Norėdami nuimti vamzdį, paspauskite atskyrimo mygtuką vamzdžio gale.
- Prieš nuimdami priedus, palikite dulkių siurblį daugiau kaip 10 sekundžių veikti MAX režimu, kad būtų pašalintos prieduose likusios pašalinės medžiagos.
- Norėdami nuimti šepetį, paspauskite atskyrimo mygtuką šepečio gale.

Dulkių siurblio priežiūra

✳ Išsamios informacijos rasite nuskaitę QR kodą.

⚠ **PERSPĖJIMAS**

- Prieš valydami dulkių siurblį, jį išjunkite.
- Kai dulkių indas arba filtras prisipildo dulkių, variklio apsaugos nuo perkaitinimo įrenginys gali sustabdyti dulkių siurblį.
- Turite išvalyti dulkių indą arba filtrą, kol jie visiškai neužsipildo (MAX ženklas).

Kada ištuštinti dulkių indą

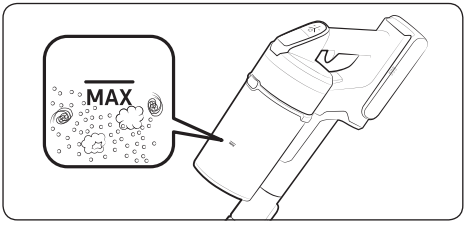

Lengvas dulkių indo ištuštinimas nesukeliant dulkių debesų

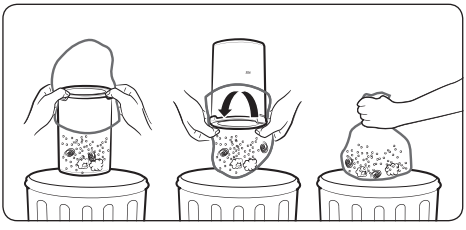

Dulkių indo ištuštinimas ir išvalymas

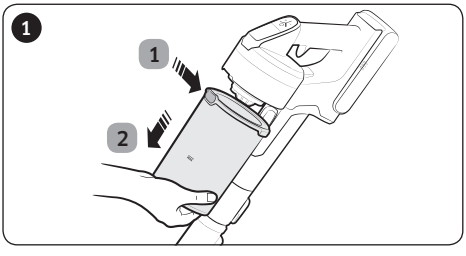

1 Paspaudę dulkių indo atskyrimo mygtuką, 2 patraukite dulkių indą rodyklės kryptimi.

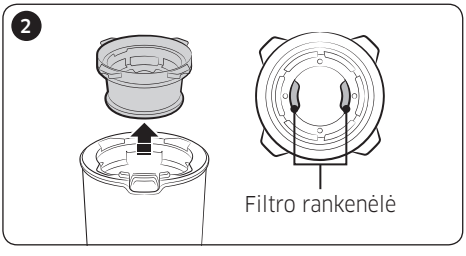

Ištraukite plaunamąjį mikrofiltrą už filtro rankenėlių plaunamojo mikrofiltro viduje.

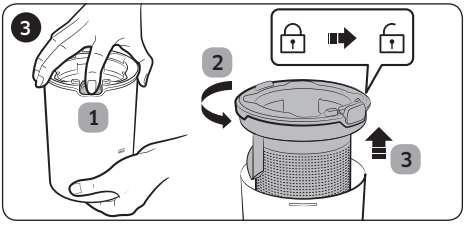

1 Spausdami mygtuką 2 pasukite dulkių indo dangtį ir 3 nuimkite jį nuo dulkių indo.

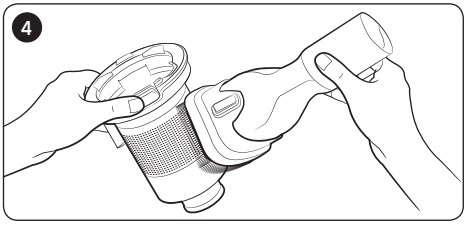

Pašalinkite dulkes nuo metalinio tinklelio filtro kombinuotuoju įrankiu.

✳ Netraukite prie metalinio tinklelio filtro pritvirtintos gumos.

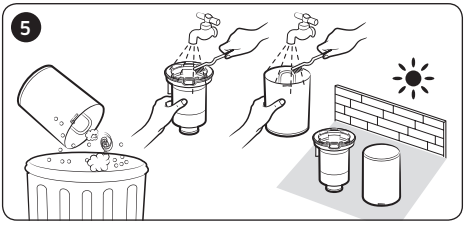

Ištuštinę dulkių indą, išplaukite jį ir palikite pavėsyje išdžiūti.

✳ Karštis gali neigiamai paveikti gaminio veikimą.

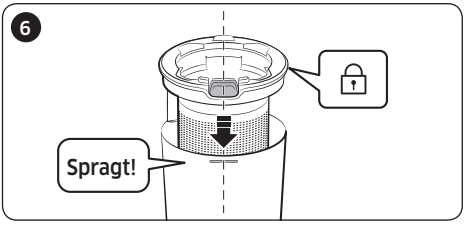

Uždėkite dulkių indo dangtį, sulygiuodami dulkių indo atskyrimo mygtuką su dulkių indo grioveliu.

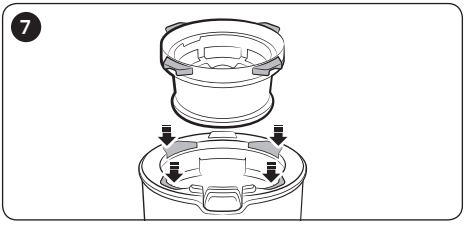

Įstatykite plaunamąjį mikrofiltrą į dulkių indo dangtį, taikydami į dulkių indo dangčio griovelius.

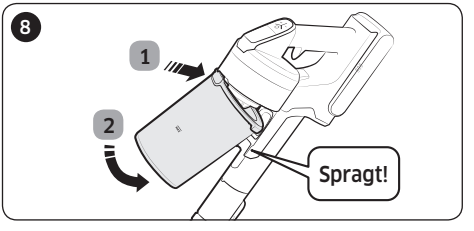

Įstatykite dulkių indą į dulkių siurblį paveikslėlyje parodyta tvarka, stumdami, kol pasigirs spragtelėjimas.

Filtro valymas

- Siekdami užtikrinti didžiausią filtro našumą, dažnai šalinkite ant filtro susikaupusias dulkes ir kartą per mėnesį išplaukite filtrą vandeniu.
  - Išplautą filtrą prieš naudojimą visiškai išdžiovinkite, palikę jį pavėsyje džiūti daugiau kaip 24 valandas.
  - Karštis gali neigiamai paveikti gaminio veikimą.

Plaunamasis mikrofiltras

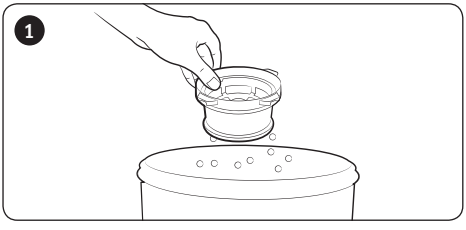

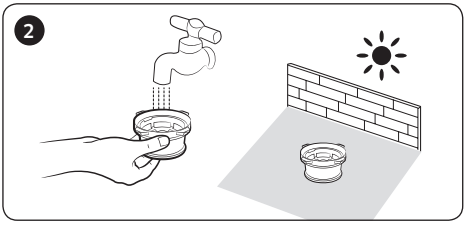

Ypač smulkių dulkių filtras

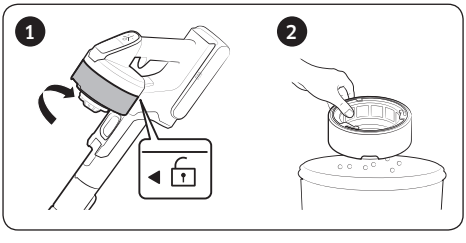

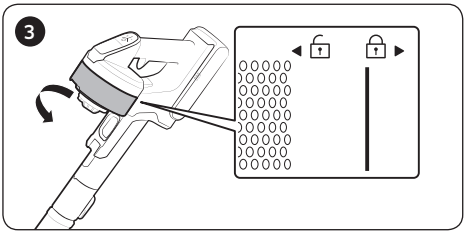

✻ Surinkdami sukite filtrą tol, kol nebesimatys linijos po spynos paveikslėliu.

Priedų valymas

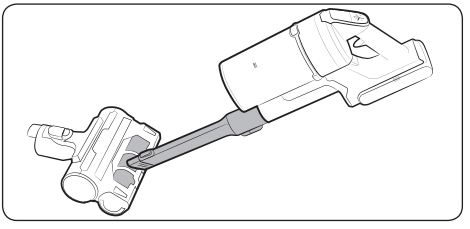

Mini motorizuota priemonė

Švelnus šepetys

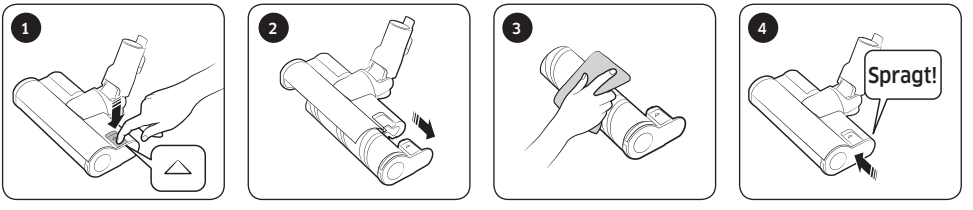

PASTABA

- Kai ant šepečio lieka pašalinių objektų, pašalinkite juos drėgnu audiniu arba sausa šluoste.

⚠ PERSPĖJIMAS

- Nevalykite sukamojo šepečio ir įsiurbimo dalies vandeniu.
- Nenaudokite švelnaus šepečio drėgmei, pvz., išsiliejusiam skysčiui arba augintinio išmatoms, surinkti.
- Jei besisukantis šepetys neveikia net ir išvalius švelnų šepetį, šepečio variklio apsaugos nuo perkaitimo įtaisas gali veikti. Palaukite 30 ar daugiau minučių, kol variklis atvės, ir vėl paleiskite.

Turbininis šepetys

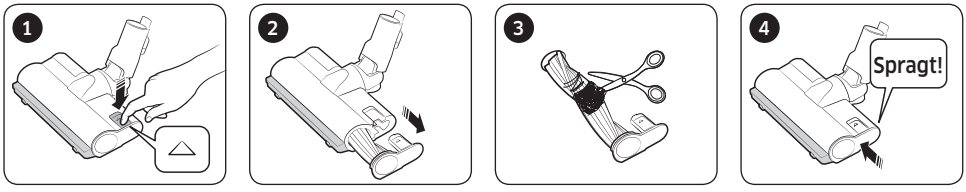

- Jei pašalinis objektas nepašalinamas, jam pašalinti naudokite žirkles.

PASTABA

- Jei įsiurbiamas audinys ar kiti pašaliniai objektai ir įsipainioja į sukamąjį šepetį (būgną), sukamasis šepetys nustoja veikti, kad apsaugotų šepečio variklį. Išvalę šepetį, išjunkite maitinimą ir vėl įjunkite.
- Jei po valymo šepetys neveikia, išjunkite maitinimą ir vėl jį įjunkite.
- Kai valote šepetį, būkite atsargūs, kad pirštai nepatektų į šepečio sulenkiamąją dalį.

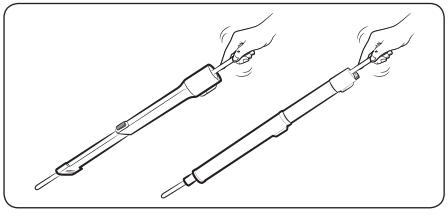

Ilginamoji priemonė siauriems plyšiams / reguliuojamas vamzdis

Pastabos ir perspėjimai

Akumuliatoriaus naudojimas

PASTABA

- Jei įkrovus akumuliatorių dulkių siurblys neveikia, pakeiskite akumuliatorių. Jei jis neveikia ir su naujuoju akumuliatoriumi, kreipkitės į „Samsung“ aptarnavimo centrą.
- Vienu metu galite įkrauti dvi baterijas. Papildoma baterija parduodama atskirai.
- Pirkdami akumuliatorių „Samsung“ aptarnavimo centre, patikrinkite, ar ant akumuliatoriaus yra autentiškas „Samsung“ logotipas (**SAMSUNG**) ir reikiamas akumuliatoriaus pavadinimas (Serija VS20R90****: VCA-SBT90 / Serija VS15R85****: VCA-SBT90E).

⚠ **PERSPĖJIMAS**

- Neardykite akumuliatoriaus ar įkrovimo stovo.
- Nešildykite akumuliatoriaus ir nemeskite jo į ugnį.
- Akumuliatorius skirtas tik šiam prietaisui, todėl nenaudokite jo kituose prietaisuose ar kitais tikslais.
- Išimdami akumuliatorių prietaisui veikiant, galite sugadinti prietaisą.
- Jei akumuliatorius išimamas dulkių siurbliui veikiant, įstačius jį atgal, saugumo sumetimais akumuliatorius gali neveikti 30 sekundžių.
- Akumuliatoriaus įkrovimo laikas ir naudojimo laikas gali sutrumpėti, jei akumuliatorius bus intensyviai naudojamas. Kai akumuliatorius nebeįsikrauna arba greitai išsikrauna, pakeiskite išsikrovusį akumuliatorių nauju.

- Naudokite tik gamintojo pateiktą įkrovimo stovą ir akumuliatorius.
- Prieš įdėdami akumuliatorių įsitikinkite, kad akumuliatorius įdedamas teisinga kryptimi ir orientacija.
- Netinkamą naudoti akumuliatorių išmeskite į akumuliatorių surinkimo konteinerį perdirbimui.
- Jei ilgą laiką nenaudosite dulkių siurblio, atjunkite akumuliatorių nuo dulkių siurblio.
- Norėdami pritvirtinti akumuliatorių prie dulkių siurblio, įdėdami jį stumkite tol, kol išgirsite spragtelėjimą. Taip užtikrinama, kad akumuliatorius bus patikimai pritvirtintas.
  – Priešingu atveju, akumuliatorius gali iškristi ir gali sugadinti gaminį arba sužaloti.
- Nenumeskite akumuliatoriaus, per jį netrenkite ir apsaugokite nuo staigaus smūgio.
- Neardykite akumuliatoriaus ir įsitikinkite, kad nesukursite trumpojo jungimo per pliuso (+) ir minuso (-) gnybtus.
- Kraštutinėmis naudojimo ir temperatūros sąlygomis gali atsirasti akumuliatoriaus elementų nuotėkis. Jei skysčio patektų ant odos, greitai nuplaukite paveiktą vietą vandeniu. Jei skysčio patektų į akis, nedelsdami skalaukite jas švariu vandeniu mažiausiai 10 minučių. Kreipkitės į gydytojus.
- Siekiant apsaugoti variklį ir akumuliatorių, dulkių siurblio negalima naudoti, kai temperatūra yra žemesnė nei 5 °C arba aukštesnė nei 45 °C.

Veikimas

PASTABA

- Jei šepetys paveikiamas pernelyg didele jėga arba jei pašalinis objektas patenka į sukamąjį šepetį (būgną), šepetys gali nustoti veikti, kad apsaugotų variklį ar dulkių siurblį. Išjunkite dulkių siurblį, pašalinkite pašalinį objektą, tada įjunkite dulkių siurblį. Jei dulkių siurblys nepradeda veikti, jį išjunkite ir vėl įjunkite.
- Atsižvelgiant į drėgmę, temperatūrą, grindų medžiagą ir pan., jūsų namuose gali atsirasti statinė elektros energija. Jei tai įvyksta pakartotinai, kreipkitės į „Samsung“ aptarnavimo centrą.
- Visiškai įkraukite akumuliatorių:
  - Prieš pirmą kartą naudodami ką tik įsigytą akumuliatorių arba ilgą laiką nenaudoję akumuliatoriaus.
  - Jei akumuliatoriaus lygio rodmuo yra žemiausiame lygyje ir mirksi.
- Jei ilgą laiką nenaudosite dulkių siurblio arba ilgam išvyksite iš namų, atjunkite įkrovimo stovą, tada atjunkite įkrovimo stovą nuo akumuliatoriaus. Kai akumuliatorius nėra įkraunamas ir nėra naudojamas, jis lėtai išsikraus.
- Kai akumuliatoriaus įkrova yra žema, jį įkraukite. Jei ilgą laiką akumuliatoriaus lygis lieka mažas, tai gali pabloginti akumuliatoriaus veikimą.

⚠ PERSPĖJIMAS

- Kai šepečio viduje veikia sukamasis šepetys (būgnas), nelieskite šepečio.
  - Priešingu atveju jūsų ranka gali įstrigti ir galite susižaloti.
- Kai surenkate rankeną, būkite atsargūs, kad pirštai ar rankos nepatektų į rankenos judėjimo sulenkiamąją dalį.
- Nenaudokite dulkių siurblio valydami daiktus, kurie gali būti subraižyti (televizorių ir monitorių ekranus ir pan.).

Priežiūra

PASTABA

- Kartais šepečio ratas gali subraižyti grindis. Prieš naudodami dulkių siurblį, patikrinkite šepečio ratų būklę.
  - Jei ant šepečio rato yra pašalinių medžiagų, kurių negalima lengvai pašalinti, kreipkitės į „Samsung“ aptarnavimo centrą.

⚠ PERSPĖJIMAS

- Ilgą laiką laikant dulkių siurblį saulės spindulių šviesoje kai kurios dulkių siurblio dalys gali deformuotis ar išblukti. Todėl, išvalę dulkių siurblio dalis, džiovinkite jas pavėsyje.
- Nevalykite dulkių siurblio šepečio naudodami vandenį. Jei valoma naudojant vandenį, šepetys gali deformuotis ar išblukti.
- Prieš valydami įkrovimo stovą turite jį atjungti nuo maitinimo lizdo.
- Jei pastebite nuolatinį siurbimo jėgos sumažėjimą arba dulkių siurblys pernelyg perkaista, pakeiskite ypač smulkių dulkių filtrą.
- Išplovę <dulkių indą>, <metalinį tinklelio filtrą> arba <plaunamą mikrofiltrą> vandeniu, išdžiovinkite jį šešėlyje.
  - Karštis gali neigiamai paveikti gaminio veikimą.

Trikčių šalinimas

Prieš kreipdamiesi į aptarnavimo centrą, peržiūrėkite toliau nurodytas problemas ir sprendimus. Jei nė vienas iš siūlomų sprendimų neišsprendžia problemos, apsilankykite mūsų interneto svetainėje adresu www.samsung.com arba skambinkite į „Samsung“ klientų aptarnavimo centrą. Atkreipkite dėmesį, kad jums reikės sumokėti už bet kokius techninės priežiūros darbuotojų iškvietimus, jei jų metu nebuvo nustatyta jokių defektų.

Problemos	Sprendimai
Dulkių siurblys neveikia.	• Patikrinkite akumuliatoriaus lygį ir įkraukite akumuliatorių. • Patikrinkite, ar prietaisas neišjungtas, ir paspauskite maitinimo mygtuką, kad jį įjungtumėte. • Patikrinkite, ar nėra užblokuotas vamzdis, dulkių indas ar šepetys. • Patikrinkite, ar tinkamai įdėtas plaunamasis mikrofiltras. • Jei dulkių siurbliu nesinaudojote ilgesnį laiką, įkraukite akumuliatorių. • Jei akumuliatorius nebeveikia, pakeiskite akumuliatorių.
Staigiai sumažėja siurbimo jėga, o dulkių siurblys skleidžia vibracinį garsą.	• Patikrinkite, ar šepetys, dulkių indas ar vamzdis nėra užsikimšę pašaliniais objektais, ir juos pašalinkite. • Patikrinkite, ar vamzdis arba dulkių indas nėra visiškai užpildytas dulkėmis. Jei indas užpildytas, jį išvalykite. • Patikrinkite, ar filtras nėra nešvarus. Jei filtras nešvarus, jį išvalykite.
Negaliu įkrauti dulkių siurblio.	• Įsitikinkite, kad į įkrovimo stovą tiekiama įtampa atitinka įkrovimo stovo reikalavimus. • Patikrinkite, ar dulkių siurblys yra įjungtas, tuomet patikrinkite, ar dega akumuliatoriaus lygio rodmens LED lemputė. • Patikrinkite, ar įkrovimo terminale yra pašalinių objektų (dulkių). Išimkite bet kokius pašalinius objektus medvilniniu tamponu arba minkštu skudurėliu.
Neveikia sukamasis šepetys (būgnas) šepečio viduje.	• Kai yra įjungtas užstrigusio sukamojo šepečio rodinys, išjunkite dulkių siurblį ir patikrinkite, ar šepetyje nėra užstrigusių pašalinių medžiagų. Jeigu yra, pašalinkite pašalines medžiagas ir iš naujo paleiskite siurblį. • Patikrinkite, ar dulkių siurblys įjungtas. Jei taip, pamėginkite jį išjungti ir vėl įjungti. – Jei naudojate švelnų šepetį ir įsijungia apsaugos nuo šepečio variklio perkaitimo įrenginys, gali užtrukti apie 30 minučių, kol variklis atvės.

Problemos	Sprendimai
Juntamas kvapas iš dulkių siurblio oro išleidimo angos arba filtro.	• Dažnai ištuštinkite dulkių indą ir išvalykite filtrus. – Jūsų dulkių siurblys yra naujas gaminys, todėl per pirmuosius 3 mėnesius nuo įsigijimo gali būti juntamas nestiprus kvapas. – Jei dažnai naudojatės dulkių siurbliu, dulkių inde susikaupę nešvarumai arba filtre esančios dulkės gali sukelti kvapą. • Atsarginių filtrų galite įsigyti iš vietinio „Samsung“ techninės priežiūros atstovo.
Baigta valyti, bet iš šepečio dar sklinda smulkios dulkių dalelės.	• Baigę valyti, palikite dulkių siurblį 10 ar daugiau sekundžių veikti, kad būtų susiurbtos smulkios dulkių dalelės.
Naudojamas dulkių siurblys nustoja veikti.	• Kadangi šiame gaminyje yra variklio apsaugos nuo perkaitimo įtaisas, jis laikinai sustabdys darbą tokiomis sąlygomis. – Kai dulkių siurblys naudojamas su pilnu dulkių indu. – Kai dulkių siurblys naudojamas su užsikimšusia siurbiamąja dalimi arba šepečiu. – Kaip ilgas valandas naudojama ilginamoji priemonė siauriems plyšiams. • Ištaisę problemos priežastį, vėl įjunkite gaminį. (Laiko trukmė gali priklausyti nuo aplinkos temperatūros.)
Valant storą ir minkštą paklotą susidaro statinis elektros krūvis.	• Medžiagos, iš kurios yra pagamintas paklotas (vaikų priežiūros centro paklotai, triukšmo slopinimo tarp aukštų paklotai ir kt.) gali lemti statinį elektros krūvį. – Kurį laiką pajudinkite šepetį ant įprastų grindų ir vėl valykite, statinis elektros krūvis turėtų išnykti.

- Šis vakuuminis siurblys patvirtintas pagal:
  - Direktyva dėl žemos įtampos 2014/35/ES
  - EMC direktyva 2014/30/ES

SAMSUNG





DJ68-00821H-02